Marec 2022

Skavtič

V trenutkih preizkušnje smo odprti za pomembna življenjska vprašanja. Takrat najbolj čutimo, kako drug drugega potrebujemo, kako pomembna je medsebojna pomoč in kako dobro je, če so naši medsebojni odnosi pristni, iskreni in urejeni.
Stran 27

Združenje **Ognjišče Divjega zahoda** 9
Vzgajamo **Pismo Bi-Pi-ja** 12
Skavti po svetu **Mednarodne poti** 42

1 Veselje brez trplenja, Stegovo sankanje, Grajska vas, Koroška 1, **foto: Jerneja Golob**
2 Tudi DA je rekel ja in se spustil, SKVO duhovna obnova, Ljubelj, Komenda 1, **foto: Jakob Stele**
3 Je dobr cejgu!, srečanje IV, Šranga, Loška dolina 1, **foto: Ema Avsec**
4 Blišč, glamur, eleganca, Rafažur, Selca, Železniki 1, **foto: Nika Tolar**
5 Kdo je lačenn, zimovanje IV, Cajnarje, Loška dolina 1, **foto: Ema Avsec**
6 Letemo drvemo, SKVO duhovna obnova, Ljubelj, Komenda 1, **foto: Jakob Stele**
7 Spet bo zagorelo, ker nam vedno tli na dnu srca, stegov sprejem LMB, Idrija, Idrija 1, **foto: Mariana Medic**

8 Četica, zimovanje PP, Veliki vrh, Brezovica 1, **foto: Marko Rus**
9 Vse je lažje z dobrim razgledom, Srečanje PP, Križki grad, Komenda 1, **foto: Jakob Stele**

Fotografije vaših skavtskih dogodkov nam lahko pošljete na zala.dimc@skavti.si. Navodila za oddajo voditelji najdete na Skavtskem portalu.

vsebina

Uvodnik **4**

Združenje **6**
LMB
Predstavitev stega Vrhnika 1
Ognjišče Divjega zahoda

Vzgajamo **12**
Skavt si šteje v čast, da si pridobi zaupanje
Skavti in Mepi

Naša kolonija / Tam v džungli **19**
Baden-Powell - ustanovitelj
Poveži odtise Mavglijevih prstov

Katoliška duhovnost **26**
Kateheza
Post

Okolje skavta **32**
Bomo Zemljo vložili

Skavt je zdrav **37**
Praznovanje ob dnevu spomina Langaš

Skavti po svetu **42**
Mednarodne poti

Oddih **44**
Na kavču

Glavna urednica in redaktorica: **Urša Šega**
Uredniki: **Julija Vačovnik, Žuža Bajželj, Čarna Bajželj**
Urednik fotografij: **Tilen Miklavič**
Lektura: **Ajda Benedičič, Ana Knez, Polona Leskovar Jereb, Domen Šega**

Oblikovanje in prelom: **Aljaž Munda**
Tisk: **Tiskarna Povše**
E-pošta: **skavtic@skavti.si**

Naslovnica: Goram naproti, zimovanje PP, Veliki vrh, Brezovica 1, **foto: Marko Rus**

Tiskovino Skavtič izdaja:

Združenje slovenskih katoliških skavtinj in skavtov,
Ulica Janeza Pavla II. 13, 1000 Ljubljana,
tel.: 01 433 21 30, 031 210 944

Sofinancira: Ministrstvo za izobraževanje, znanost in šport - Urad RS za mladino

Naklada: 3600 izvodov Cena: 2 €
Letna naročnina: 10 € Letnik: 2022/1

REPUBLIKA SLOVENIJA
MINISTRSTVO ZA IZOBRAŽEVANJE, ZNANOST IN ŠPORT
URAD REPUBLIKE SLOVENIJE ZA MLADINO

Uvodnik

Dragi bralec!

V marčevski številki ti želimo približati Roberta Badna-Powella – ustanovitelja svetovnega skavtskega gibanja, izjemnega človeka, po zaslugah katerega je nastalo tudi naše Združenje. Si lahko zamisliš, da je imel pred malo več kot 100 leti nekdo idejo, ki se je uresničila v tako velikanskih razsežnostih? Neverjetno, kako se je pobuda enega človeka razširila tako široko, da lahko skavtsko gibanje najdemo praktično povsod po svetu. Priznam, meni se vse skupaj zdi nepredstavljivo in seveda občudovanja vredno.

Piše: Urša Šega, Ready-steady puma
Fotografira: Boštjan Podlogar

Od nekdaj občudujem ljudi, pri katerih lahko vidim, da v svoji okolici povzročajo spremembe. Seveda prevečkrat opazim samo tiste, ki s svojimi idejami in dejanji povzročajo kaj res velikega. Kot Bi-Pi.

Všeč mi je Baden-Powellova ideja o tem, da je za povzročanje sprememb primeren prav vsak. Vsak ima priložnost, da v svoji okolici pušča sledove, pa naj bodo gromozanski kot njegovi ali nekoliko manjši. Bi-Pi-jev poziv k temu, da naj mladi postanemo aktivni sooblikovalci družbe in to ostanemo skozi celotno življenje, mi je blizu, ker od posameznika ne zahteva, da postane narodni heroj, ki je neprekosljiv na vseh področjih. Zahteva (samo) aktivno držo in samoiniciativnost ter dopušča, da svet spreminjamo v svoji čudoviti povprečnosti.

V tokratni številki vas čaka veliko vsebin, ki so povezane z Bi-Pi-jem. Najdete lahko katehezo, ki jo je pripravil Matej Gnidovec, čaka vas opis letošnje akcije ob Dnevu spomina, pa razmišljanje ob vstopu v postni čas. V tokratni številki se nam je pridružilo kar nekaj novih piscev, imamo pa tudi novega urednika fotografije, kot vedno pa se najde prostor tudi za nove sodelavce. Vsekakor je na naslednjih straneh ogromno zanimivosti, ki bodo znale pritegniti vsakega izmed vas.

Preden se poslovim, pa v imenu uredništva izrekam še opravičilo. V prejšnji številki smo pri članku Skavti vzgajamo vodje navedli napačnega avtorja. Odličen članek je napisal Domen Turk iz Postojne 1. Domen, hvala ti za prispevek.

Sedaj pa, dragi skavt, skavtski starš, skavt po duši. Vesela sem, da ti je Skavtič prišel pod roke. Želim ti veliko veselja ob listanju tokratne številke. Imej prekrasno pomlad in se slišimo kmalu.

Bodi pripravljen!

SKLEP AKCIJE LUČ MIRU IZ BETLEHEMA 2021

22. februar je bil zares dober dan! Ne samo, da smo skavti po vsem svetu praznovali Dan spomina, slovenski skavti smo na ta dan naredili še, sedaj že tradicionalno, dobro delo.

Na sedežu ZSKSS smo LOGOUTU - centru pomoči pri prekomerni rabi interneta - podarili del zbranih sredstev dobrodelne akcije Luč miru iz Betlehema 2021, v vrednosti 2.200 evrov.

Znesek vseh zbranih sredstev akcije LMB 2021 je tokrat dosegel 14.800 €.

Hvala vsem skavtom, ki ste pomagali širiti plamen in njegovo poslanico. Hvala staršem, babicam in dedkom ter vsem, ki ste Luč miru sprejeli in jo ponesli na svoje domove. Hvala vsem, ki ste darovali kakšen novčič ali dva in nam pomagali, da smo lahko tudi akcijo LMB 2021 zaključili s ponosom in hvaležnostjo v srcu.

Komu ste namenili svoj dar?
Z darovanimi sredstvi akcije Luč miru iz Betlehema 2021 ste podprli dva projekta na ravni (skavtskega) delovanja v Sloveniji:

V letu 2020 smo ustanovili dobrodelni sklad sv. Lucije, ki je v osnovi namenjen pomoči ob zdravstvenih težavah in stiskah naših članov. Ker se nam zdi, da se v teh časih med otroci in mladimi v Sloveniji nasploh kaže še toliko večja potreba po pomoči na področju duševnega zdravja, smo sklenili, da sredstva, namenjena skladu sv. Lucije, letos namenimo pomoči in zdravljenju otrok (nečlanov), ki se bojujejo z zasvojenostjo s tehnologijo. Del zbranih sredstev (15 odstotkov) smo zato podelili Centru za pomoč pri prekomerni rabi interneta – LOGOUT (www.logout.org).

Odločili smo se, da letos del (85 odstotkov) dobrodelnega namena akcije Luč miru iz Betlehema namenimo otrokom in mladim prihodnjih generacij v Sloveniji, ki nujno potrebujejo prostor, kjer se bo zanje načrtovala vzgoja in skavtske aktivnosti. Luč miru iz Betlehema je tako priložnost, da izrečemo prošnjo za majhen prispevek. Več o skavtski hiši: www.hisa.skavt.net.

Vrhnika 1 se predstavi

Samo enkrat se mi je zgodilo, da nekdo ni vedel, kje je Vrhnika. Vsak lahko ob svoji poti opazi to notranjsko mesto, ki je prvo večje, če se pelješ iz Ljubljane proti morju. Tu se združijo barjanska ravnica, predalpska hribovja in kraški svet. Značilno veduto oblikujejo cerkev sv. Trojice s Cankrajevim klancem siromakov, reka sedmerih imen, Ljubljanica, in stolp na Planini. Tu so skalo zadeli grški mitološki junaki argonavti z Jazonom na čelu, a ti časi so že zdavnaj minili, ime pa še vedno ohranjamo najboljši skavti – mi, argonavti.

Piše: Jošt Cankar, Komentatorski Netopir

Iz opisa habitata se lahko preselimo k naši prehojeni poti. Steg je bil ustanovljen leta 1998, ko so tisti Vrhničani, ki so bili člani stega Brezovica 1, ustanovili naš steg. Najprej smo imeli le volčiče in klan, leta 2000 pa je svoj prvi tabor imela četa. V začetku smo imeli probleme predvsem z opremo, a nam je dosti pomagala vojska in steg Brezovica 1. Leta 2006 smo dobili in blagoslovili tudi našo skavtsko sobo. Imeli smo tudi interno glasilo Mavrični izvir. Požrtvovalnost bivših voditeljev in članov se je obrestovala in steg je hitro rastel.

Steg danes sestavlja 122 članov, razporejenih v štiri veje: VV, IV, 2x PP in SKVO. Člani prihajajo po večini iz vrhniške, pa tudi iz horjulske in borovniške občine.

Naša rutka je sestavljena iz rjave podlage, na kateri se prepletata moder in rumen trak. Rjava predstavlja usnje, saj je Vrhnika bila usnjarsko mesto, modra pa predstavlja vodo – reko Ljubljanico z dvema izviroma, rumena pa predstavlja sonce, ki obseva stvarstvo. Druge, bolj nestvarne pomene barv, pa vam bo že razložil kakšen vrhniški skavt.

Kot skavti smo vpeti v župnijsko življenje prek sodelovanja pri skavtskih mašah, molitvenih urah, procesijah, straži Božjega groba, organizaciji koledovanja ipd. V našem mestu delujemo kot člani civilne zaščite, ob proslavah prinesemo prapor, predstavljamo se na prireditvah in dejavnostih na Vrhniki. Pomagamo tudi ostarelim iz doma upokojencev. Predvsem pa izvajamo skavtsko vzgojo za naše skavte - zato je iz našega stega izšlo že več uspešnih skavtinj in skavtov, ki so s svojimi talenti in znanjem, ki so ga pridobili pri skavtih, velik doprinost naši družbi in Cerkvi.

Znani smo po:

- neokrnjenemu skavtizmu
- svojih internih forah in »outsiderstvu«
- organizaciji Jazonovega nogometnega turnirja – letos si zanj rezerviraj 21. maj!
- osvojenih lovorikah na skavtskih športnih tekmovanjih
- zahtevnih, a svetovnih taborih
- vojaških sklecah
- obljubah na taboru

V prihodnje zaenkrat ne kaže, da bi se naše število manjšalo. Da bi čim več otrok lahko prehodilo svojo skavtsko pot, razmišljamo o odprtju veje bobrov, širitvi stega in o tem, ali smo že dovolj zreli za nov steg. Vsekakor bo to pokazal čas. Zaenkrat ostajamo zvesti svojemu delu in naši povezanosti.

S skavtskim pozdravom,

BODITE PRIPRAVLJENI!

Čudne in manj čudne zanimivosti:

- Na tabor voditeljev smo se pripeljali s kanuji – no, vsaj do kjer je šlo.
- Nekoč smo skoraj sprožili mednarodni incident, ker smo posekali jambor na hrvaški strani reke Kolpe.
- Na tabor čete smo pripeljali zvon.
- Znan Jelenov kruh izhaja z Vrhnike.
- Vsako leto ugibamo, ali bo tema tabora »televizorji« – since 2012.
- Pri nas si lahko sposodite kanuje za veslanje po Ljubljanici.

Ognjišče Divjega zahoda

Čisto na zahodu naše lepe Slovenije se nahaja prekrasna Primorska, ki je domovanje Ognjišča Divjega zahoda. Čeprav prihajamo stegi iz še tako različnih koncev in krajev, sestavljamo pisano in zabavno skavtsko druščino. V naši družbi vam zagotovo nikoli ne bo dolgčas, lahko se boste načudili, kako se toliko različnih naglasov uspe sporazumeti med seboj, se spraševali, kako se skuha kafe v kafetieri, ali pa opazovali našo zmedenost, ko nam kdo reče, da se dobimo ob pol dveh.

Piše: Domen Turk, Postojna 1
Fotografirajo: Tilen Miklavčič, Matic Slemič, Rok Rakun, Jana Turel

Naše ognjišče je tudi geografsko precej pestro. Naše stege lahko najdete tako na bregovih Soče kot ob morski obali, med sončnimi vinogradi, na varnem ujete med hribi ali med številnimi kraškimi jamami. Ravno takšna pokrajinska različnost nas ob zabavnih večerih ob tabornem ognju še bolj poveže, saj nam zagotovo ne zmanjka zabavnih zgodb.

Ime našega ognjišča smo izbirali kar dolgo. Želeli smo si, da bi ime čim boljše opisalo značilnosti, ki jih prinaša vsak steg k našemu ognjišču, zato je bilo usklajevanje dolgotrajen proces. Divji zahod smo izbrali, ker opisuje našo geografsko lego, pa tudi vse, kar se je na našem območju dogajalo v preteklosti in se še dogaja, ter nas je izoblikovalo v takšne, kot smo. Divje tako lahko pomeni divje vihranje burje, divje razburkane valove, divjo neokrnjeno naravo, pa tudi našega divjega primorskega duha. Ko se ta pomeša s skavtskim duhom, je to dobitna kombinacija za zelo srčne, trdne in vesele skavte.

Ognjišče divjega zahoda sestavljamo:

- **Ajdovščina–Šturje 1** steg Razmršenih krošenj
- **Ankaran 1** – steg Razburkanih valov
- **Bovec 1** – Svizci
- **Cerkno 1** – Mavrični hudourniki
- **Dornberk 1** – steg Modrih levov
- **Idrija 1** – steg Sončnih rudnikov
- **Nova Gorica 1** – Skalne vrtnice
- **Postojna 1** – Skavtaktiti
- **Sežana 1** – Srečkov steg
- **Škofije 1** – Z vetrom v jadrih
- **Tolmin 1** – T'minski gamsi

Kaj je najbolj značilno za skavte ognjišča Divjega zahoda? Verjetno je najbolj očitno to, da radi jemo dobro hrano. Verjetno ste že srečali primorskega skavta, ki vas je podučil, da se ne reče makaroni, ampak pašta, in kako se jo pravilno skuha, da je al dente. Novogoriški skavti so pašti celo napisali himno - kar pocukajte jih za rokav, da vas jo naučijo! Tudi zato naša srečanja najraje poimenujemo kar po hrani. Tako srečanju vseh voditeljic in voditeljev našega ognjišča rečemo Mineštra. Zakaj ravno mineštra? Tako kot se v loncu zmešajo najrazličnejše sestavine z nekaj začimbami, da dobimo okusno mineštro, tako tudi voditelji iz našega ognjišča staknemo glave na kup in skuhamo načrte za aktivnosti čez leto.

Ni pa mineštra edina jed, ki jo imamo zelo radi. Najraje imamo, ko se skupaj na nekajdnevnem taboru zberemo prav vsi skavti iz ognjišča Divjega zahoda. Marmeljada je tabor, ki se zgodi vsakih nekaj let, primorski skavti pa tam spoznamo kraje našega ognjišča in tkemo nove prijateljske vezi med nami. Brez skrbi, takrat ne jemo samo marmelade. Vsi primorski skavti že nestrpno pričakujemo naslednjo, do takrat pa si lahko nekaj utrinkov iz zadnje Marmeljade, ki je potekala poleti 2014 v Dolenjah pri Ajdovščini, lahko ogledate v videu.

Voditelji iz ognjišča Divjega zahoda ne spimo, temveč že kujemo plane za prihodnost. V naslednjem letu ali dveh nas čaka kar nekaj skupnih dogodkov. Prve med njimi bodo duhovne vaje za voditelje v začetku aprila, nato spomladanska Mineštra, kmalu zatem pa še srečanje za vse popotnike in popotnice iz ognjišča. Upamo, da se letos decembra končno spet v večjem številu zberemo na ognjiščnem sprejemu Luči miru iz Betlehema pri enem od stegov doma. Potem pa bo kmalu že čas za novo Marmeljado, pustimo se presenetiti.

Zdej, ku nas malu bulješe poznaste, bomo zelu kontenti, č' se ustavste kdaj na kšno šalco kafeta, da skjp kej počekulamo!

Po vrsti poveži številke in ugotovil boš, kaj ne sme manjkati na primorskem taboru.

Ne bom polemiziral o tem, ali se Primorska konča pri Črnem Kalu ali Hublju. Ali vključuje nekaj obalnih mest in istrskih vasi ali sega do obronkov visokega Krasa in se nadaljuje po stari italijanski meji.
Primorska ni zemljepisni pojem, Primorska je stanje duha. Je življenje ob meji. Življenje na robu. Je boj za slovenstvo v krempljih italijanskega fašizma, je boj Čedrmacov in Gregorčičev. Je pa tudi pogum pogledati čez rob, porušiti take in drugačne meje, iskati nove poti, odpirati nova obzorja. Je kljubovanje burji in srečevanje s skrivnostjo podzemlja. Je skrivnostna otožnost Istre in tršatost Krasa. Je iznajdljivost ljudi ob jamborni cesti in je vesela pesem mlinov in žag ob Veliki vodi. Je žlahtnost živega srebra in je žlahtnost vrtnice. Je klokotanje brhke hčere planin.

- Bogdan - Brihtni lubadar, Marmeljada 2000

Skavt si šteje v čast, da si pridobi zaupanje

Kaj porečeš, če ti povem, da je skavtsko gibanje nastalo ravno zaradi zaupanja oziroma natančneje nezaupanja v dečke na prehodu iz 19. v 20. stoletje? Kar pogumna trditev, mar ne? Ampak po mojem mnenju ne nujno napačna. Predlagam, da si prebereš spodnje sporočilo, v katerem nam namišljeni Bi-Pi 21. stoletja na podlagi svoje zgodbe razloži povode za ustanovitev skavtstva.

Piše: Monika Golja, Breznica 1

Novo sporočilo

Od: Robert Baden-Powell Za: bralci.skavtica@skavti.si

Zadeva: **Drage skavtinje, dragi skavti!**

Ja, kljub temu da skavtinje obstajate krajši čas kot skavti, vas danes naslavljam prve. Morda ravno zato, ker se mi zdi, da sem vam v preteklosti storil manjšo krivico in si skavtstvo zamislil le za dečke. Pa saj mi ne morete zameriti, da sem pač živel v takšnih časih.

Ideja o skavtstvu se je vendarle rodila ravno zaradi dečkov. Izjemno sposobnih, podcenjenih, a vseeno vrednih veliko več zaupanja, kot so ga bili deležni. Saj vsi poznate zgodbo o Mafekingu? Da ne? V tem primeru hitro preberite zgodbo mojega življenja, ki jo E. E. Reynolds tako natančno opisuje.

Vrnimo se v čas druge burske vojne, ko sem služil v Južni Afriki. Katastrofalni prvi meseci za nas Angleže. Povsod je šlo vse narobe, razen ene svetle izjeme – obleganje mesta Mafeking. Si predstavljate 9000 Burov, ki so v le nekaj dneh obkolili celotno mesto, v katerem sem bil nastanjen s svojimi možmi. Govorim o letu 1899. Buri so nas želeli bombardirati in počakati, da se vdamo. Si lahko predstavljate, kakšna bitka vzdržljivosti je to bila? Seveda ne bi bil jaz jaz, če si ne bi v težavah zažvižgal in zapel. Bitko vzdržljivosti sem tako spremenil v igro prevar in zvijač. Če poznate mojo zgodbo, se boste zdaj brez dvoma spomnil kakšne od njih. Moji vojaki so bili zelo obremenjeni, zato sem ustanovil skupino kadetov – dečkov, ki so raznašali sporočila in opravljali razna druga opravila. Dečki so dokazali, da znajo biti kdaj še bolj sposobni kot marsikdo od starejših. Premalo zaupanja smo polagali vanje. Nihče (no, razen mene) niti pomislil ni, da so dečki pripravljeni sprejemati odgovornost, z malenkost usmeritve.

Ideja o urjenju dečkov mi ni in ni dala miru. Še ko sem se leta 1903 vrnil nazaj v Anglijo, sem veliko razmišljal o tem in kmalu se je izkazalo, da nisem bil edini. Na domačih tleh so se začele ustanavljati fantovske brigade z namenom, da bi dečkom vcepili disciplino in pravo krščansko moškost za vojaško urjenje. Ne razumite me narobe, seveda sem bil navdušen nad tem, da so se sploh začeli ukvarjati z urjenjem dečkov in mladih fantov, a so me njihove stroge metode odvračale. Vedel sem, da bi bolj domiseln program privabil več dečkov in jih na področju osebne rasti pripeljal dlje. Pa sem leta 1907 organiziral tabor za dečke na otoku Brownsea. No, za ta otok ste pa menda že slišali, drugače recite svojim voditeljem, naj kar malo bolj naštudirajo mojo zgodbo.

Na otoku Brownsea sem dečke uril v ogledništvu in tam dobil še stotero idej. Začel sem predavati o skavtstvu po vsej deželi, spodbudil sem izdajanje časopisa Skavt in ga polnil s svojimi članki. Ta časopis se je kmalu razširil tudi v druge države, in še preden sem sam vedel za to, naj bi se ravno na podlagi tega časopisa marsikje samoorganizirali skavti. Napisal sem tudi knjigo Skavtstvo za fante, in ko so ostali narodi vso to literaturo prejeli v roke, se je skavtstvo začelo širiti po celotni Evropi in širše.

Nisem si predstavljal da bo Skavtstvo za fante ena izmed najbolj priljubljenih knjig med dečki 20. stoletja. Skavtstvo sem si zamislil kot dodatno dejavnost, ki bi jo lahko izvajala že obstoječa društva, a me je presenetilo, da so dečki vzeli stvari kar sami v svoje roke. Očitno jim je bilo dovolj zgolj branja o skavtstvu, pa so šli v akcijo. Začeli so se zbirati v manjše skupine, naredili vode, kot sem zapisal v knjigi, in začeli z izvajanjem skavtstva v naravi. Občudovanja vredno, če vprašaš mene. Seveda so si ti dečki želeli vodenja, zato so sami začeli prepričevati starejše, da bi postali njihovi voditelji.

Kaj pa dekleta? Ja, res sem vam storil krivico, da nisem tudi sam pomislil na vas. Ne boste verjeli, kaj se je zgodilo. 4. septembra 1909 sem v londonski Kristalni palači gostil shod enajst tisočih skavtov. Kar naenkrat na ta shod vkorakajo dekleta in zahtevajo skavtstvo tudi zase. Seveda sem bil šokiran in ideja mi sprva ni bila všeč. Saj veste, dekleta so v mojih časih učili drugačnih navad kot dečke. Pa sem se vseeno naslednje leto odločil, da

omogočim skavtstvo tudi njim, vendar se mi je zdelo pomembno, da gibanji ostaneta ločeni, zato sem vodstvo dekliške organizacije prepustil kar svoji sestri Agnes.

Zares vesel sem, da so ljudje sprejeli skavtstvo tako, kot so ga, in da so se skavtske skupine zgolj na podlagi knjige in časopisa samoorganizirale po vsej državi in širše. Res je, da sem si skavtstvo zamislil zgolj za dečke od 11. leta naprej, a sem še toliko bolj vesel, da je vase potegnilo tudi vse ostale. Za začetek dekleta, kasneje pa celo volčiče in popotnike, kot jim rečete pri vas.

V bistvu sem bil skoraj prisiljen zagotoviti skavtstvo tudi dečkom od 7. do 11. leta in tako so leta 1916 nastali volčiči. A za njih je bil potreben drugačen program. »To so dečki polni domišljije«, sem razmišljal, »njim bodo sigurno najbližje zgodbe«. Izposodil sem si Knjigo o džungli od svojega sodobnika Rudyarda Kiplinga, dečke poimenoval volčiči (Wolf cubs), vodenje pa prepustil svoji dragi ženi Olave. No, vidite, kako lepo družinsko smo si vse razdelili.

Ko se je bližal konec prve svetovne vojne, se je izkazalo, da v skavtskih vrstah primanjkuje odraslih moških voditeljev, zato je bil potreben program, ki bi omogočil mladim odraslim, da se izučijo za življenje in voditeljstvo. Poleg tega pa sem želel tistim, ki so že prerasli volčiče in izvidnike, ponuditi nadaljevanje vzgoje za odgovorno državljanstvo. Zato so se začele ustanavljati različne oblike organizacij mladih, starejših od 18 let. Odločil sem se, da jih poimenujem popotniki (Rover Scouts), in zanje napisal knjigo Popotovanje k sreči.

Danes slišim, da imate celo še mlajšo vejo od volčičev. Bobri in bobrovke jim rečete, mar ne? Ja, še bolj domiselni znate biti od mene. Slišal sem, da začetki segajo v 60. leta prejšnjega stoletja. Spet naj bi ideja prišla ravno od otrok, ki še niso bili dovolj stari za v krdelo. Res neverjetno, kako je moja presoja o zaupanju v dečke prerasla v svetovno mirovno gibanje. Presrečen sem, da je tako.

Celo svoje življenje sem posvetil skavtstvu. Ne samo v svoji deželi, ampak po celem svetu. Nikoli ne bom obžaloval svoje odločitve. Drage slovenske skavtinje in slovenski skavti, ali se sploh zavedate, da bo letošnjega 22. oktobra minilo 100 let, odkar se je na vašem ozemlju organizirala prva skavtska skupina? Tako je, leta 1922 je ta začela delovati in naslednje leto so že imeli Župo skavtov za Slovenijo (tako se je takrat imenovalo združenje). Seveda je nastopila 2. svetovna vojna, ko se je vse skupaj razpustilo, pa čas po vojni, ko so ravno ti, predvojni skavti, ustanovili tabornike. Za tem je še cela štorija, morda kaj več kdaj drugič. Ponosen sem, da imate danes čisto svoje združenje in da se vaše vrste še naprej širijo. Upam, da sem vam s tem pismom uspel približati svojo idejo in da ste se o skavtstvu naučil kaj novega. Hvala, da živite skavtsko obljubo.

Trden jez! Dober lov! Bodite pripravljeni! In srečno pot!

Vaš prijatelj,

Robert Baden-Powell

Skavti in MEPI

Ko je Bi-Pi ustanovil skavte in s tem posadil majhno seme, si zagotovo ni predstavljal, da bo to postalo eno najpomembnejših svetovnih gibanj. Ampak mladi potrebujejo izzive, naravo, prijatelje in dogodivščine, zato je skavtsko gibanje lahko zraslo v mogočno drevo. Njegova ideja, da bi mladi svoj čas koristno preživeli in s tem osebno napredovali, hkrati pa skrbeli tudi za svet okoli sebe, se je izkazala za odlično.

Piše: Katarina Škufca, Vztrajna opica, Kranj 1

Ko sem se zaposlila v srednji šoli, so mi predstavili program MEPI: "Veš, to je res super program, kjer si mladi zastavljajo izzive in napredujejo na področju športa, veščin in prostovoljstva ter nabirajo kondicijo na pohodih, da gredo na koncu še na odpravo." Moja prva misel je bila, da je to nekaj takega kot skavti v šoli. Sčasoma pa sem spoznala, da je med programom MEPI in skavti vendarle ena pomembna razlika. Skavtska organizacija skrbi za človeka kot celoto, za njegov telesni, duševni in duhovni vidik. Vpne ga v skupnost, ki diha in raste skupaj, kjer smo skavti drug drugemu opora in spodbuda. MEPI pa je program, dobro izdelano orodje za vsakega posameznika, da mu pomaga doseči cilje, ki si jih zastavi. Je program, ki ga katera koli organizacija, tudi skavti, lahko vključi v svoje delo, če se le sklada z njenim poslanstvom, s tem pa tudi razširi skupnost, doda nove vezi in omogoča nove dogodivščine.

Pa imamo skavti kaj skupnega s programom MEPI? No, poglejmo:

Ustanovitev

O Robertu Baden-Powellu, ustanovitelju skavtov, vemo že veliko, o ustanoviteljih programa MEPI pa malo manj. MEPI so ustanovili trije pomembni možje:

- **Britanski princ Filip**, mož kraljice Elizabete II., ki se je v starosti 99 let poslovil v preteklem letu.
- **Kurt Hahn**, zagovornik izkustvenega učenja in soustanovitelj številnih organizacij.
- **John Hunt**, vojaški častnik in vodja odprave na Everest, na kateri sta Edmund Hillary in Tenzing Norgay kot prva zemljana osvojila najvišjo točko sveta.

Ustanovitelji skavtstva in programa MEPI so bili torej pomembni možje, ki so želeli s svojim znanjem in izkušnjami pomagati mladim. In vsi so bili Britanci :).

Namen

Vsi štirje ustanovitelji so imeli enak namen: spodbuditi mlade k aktivnosti, k skrbi zase, za okolico in za svet:

Osnovni namen vzgoje v ZSKSS je prispevati k polnemu telesnemu, duševnemu, duhovnemu in družbenemu razvoju otrok in mladih, da bodo lahko postali trdne osebnosti, odgovorni državljani ter člani krajevnih, narodnih in mednarodnih skupnosti.

MEPI mlade spodbuja k vsestranskemu razvoju v aktivne, odgovorne in zadovoljne ljudi, pripravljene na izzive življenja.

> *V tebi je več, kot si misliš.*
> *-Kurt Hahn*

Udeleženci

Kaj pa udeleženci? Kdo je lahko skavt in kdo mepijevec?

MEPI je namenjen vsem mladim med 14. in 25. letom. Kasneje se lahko pridružijo "*zlatnikom*" v društvu Gaha ali postanejo mentorji.

Skavt je lahko vsak od 6. leta naprej. Ko dopolni 21 let, lahko stopi v voditeljske vrste ali med odrasle skavte. Skavti vedno rečemo: *"Enkrat skavt - vedno skavt!"*

Osebno napredovanje

Pri MEPI-ju si mladi zastavijo cilje na področjih športa, veščin in prostovoljstva, ki so z vsako stopnjo težji in za vedno daljše časovno obdobje. Na ta način posameznik osebno napreduje. Poleg zadovoljstva ob doseženem cilju, ki je največja nagrada, dobi v roke še bronasto, srebrno ali zlato priznanje. In tudi pri skavtih je osebno napredovanje pomembno, v vseh vejah. Veliko MEPI programa je v

skavtstvu že vključenega v redne dejavnosti, program pa omogoča, da skavt ne pozabi na nobeno področje, svoj napredek pa zapisuje v elektronski indeks.

Skavta pri osebnem napredovanju spremlja voditelj, mepijevca pa mentor. Lahko pa to tudi sestavimo. Skavta-mepijevca pri osebnem napredovanju spremlja voditelj-mentor. Tako skavti kot tisti, ki se odločijo, da bodo delali program MEPI, potrebujejo nekoga, ki jih spodbuja in podpira in to je lahko ista oseba, MEPI pa lahko zaradi svojega načina spremljanja in beleženja obema delo olajša.

Zastavljanje ciljev

Skavti si pri osebnem napredovanju zastavljamo cilje. Brez ciljev namreč ne moremo vedeti, kam sploh gremo. Naši cilji so jasni, dosegljivi, primerni za tistega, ki jih poskuša doseči, časovno določeni in tako zastavljeni, da lahko na koncu rečemo: "Uspelo mi je, cilj sem dosegel." Temu rečemo pametni (SMART) cilji. In MEPI program ravno tako spodbuja zastavljanje pametnih ciljev.

Kaj bi pa ti rad dosegel?

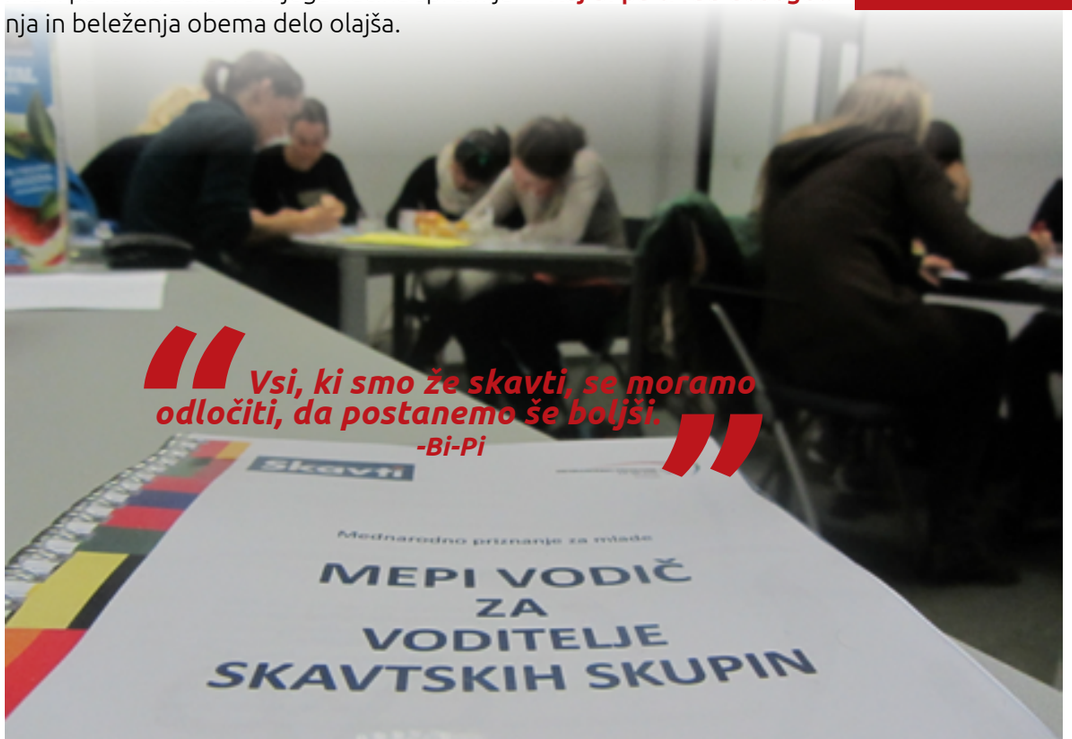

ROBERT BADEN POWELL – USTANOVITELJ SKAVTOV

ROBERT BADEN-POWELL JE USTANOVITELJ SKAVTSKEGA GIBANJA IN JE MED SKAVTI ZNAN KOT BI-PI. RODIL SE JE 22. FEBRUARJA 1857 V LONDONU. NA TA DAN SKAVTI VSAKO LETO PRAZNUJEMO DAN SPOMINA.

BI-PI JE BIL ŽE V ŠOLI NAVIHAN IN RADOVEDEN FANT. PROSTI ČAS JE IZKORISTIL ZA ISKANJE ŽIVALSKIH SLEDI IN SPOZNAVANJE GOZDA. NAUČIL SE JE PRIPLAZITI V ŠOLSKI PARK, NE DA BI GA KDO OPAZIL, PRAV TAKO SE JE NAUČIL ZAKURITI OGENJ. ŠOLA GA NI PREVEČ ZANIMALA, RAD PA JE NASTOPAL V ŠOLSKIH PREDSTAVAH IN IGRAL NOGOMET.

PO KONČANI SREDNJI ŠOLI JE ŠEL NA VOJAŠKO AKADEMIJO IN SE PO KONCU ŠOLANJA VKLJUČIL V VOJSKO. KER SE JE V VOJSKI IZKAZAL, JE ŽE PRI 26 LETIH DOBIL ODLIKOVANJE «KADIR POKAL» (LOV NA DIVJE SVINJE NA KONJU).

KASNEJE SE JE V AFRIKI UDELEŽIL BOJEV PROTI RAZNIM AFRIŠKIM PLEMENOM. DOMAČINI SO SE GA BALI ZARADI NJEGOVEGA POGUMA IN SPRETNOSTI V BRANJU SLEDI. POIMENOVALI SO GA IMPEESA, KAR POMENI VOLK, KI NIKOLI NE SPI. SLAVEN JE POSTAL, KO JE Z NEKAJ VOJAKI UBRANIL MESTO MAFEKING. TAKRAT JE NAPREDOVAL V GENERALMAJORJA.

KO SE JE VRNIL V ANGLIJO, JE NAPISAL MNOGO KNJIG. UGOTOVIL JE, DA DEČKI V ŠOLAH RADI BEREJO NJEGOVE KNJIGE, ZATO SE JE ODLOČIL, DA BO USTANOVIL SKAVTE. POLETI LETA 1907 JE Z 21 FANTI ODŠEL NA OTOK BROWNSEA, KJER JE PRVIČ PREIZKUSIL SVOJO IDEJO SKAVTSTVA. TO JE BIL PRVI SKAVTSKI TABOR, KI JE SUPER USPEL. ZATO SE JE ODLOČIL IZDELATI NAVODILA ZA IZVAJANJE SKAVTSTVA. PO NEKAJ LETIH SO SE SKAVTI TAKO RAZŠIRILI, DA JE PUSTIL SLUŽBO V VOJSKI IN POSTAL VODJA SKAVTOV.

BADEN-POWELL JE SPODBUDIL SVOJO SESTRO AGNES K USTANOVITVI SKAVTSTVA ZA DEKLETA. KMALU PA JE BI-PI SPOZNAL SVOJO BODOČO ŽENO OLAVE, KI JE POMAGALA AGNES PRI VODENJU SKAVTINJ. OLAVE IN BI-PI SI DELITA ROJSTNI DATUM (22. FEBRUAR). IMELA STA TRI OTROKE.

BI-PI JE STAROST PREŽIVEL V NIGERIJI, KJER JE PRI 84 LETIH UMRL. PRED SMRTJO JE NAPISAL

PISMO MLADIM SKAVTINJAM IN SKAVTOM. V TEM PISMU JE TUDI NJEGOV NAJBOLJ ZNAN STAVEK: »POSKUSIMO PUSTITI SVET ZA KANČEK BOLJŠI, KOT SMO GA PREJELI.«

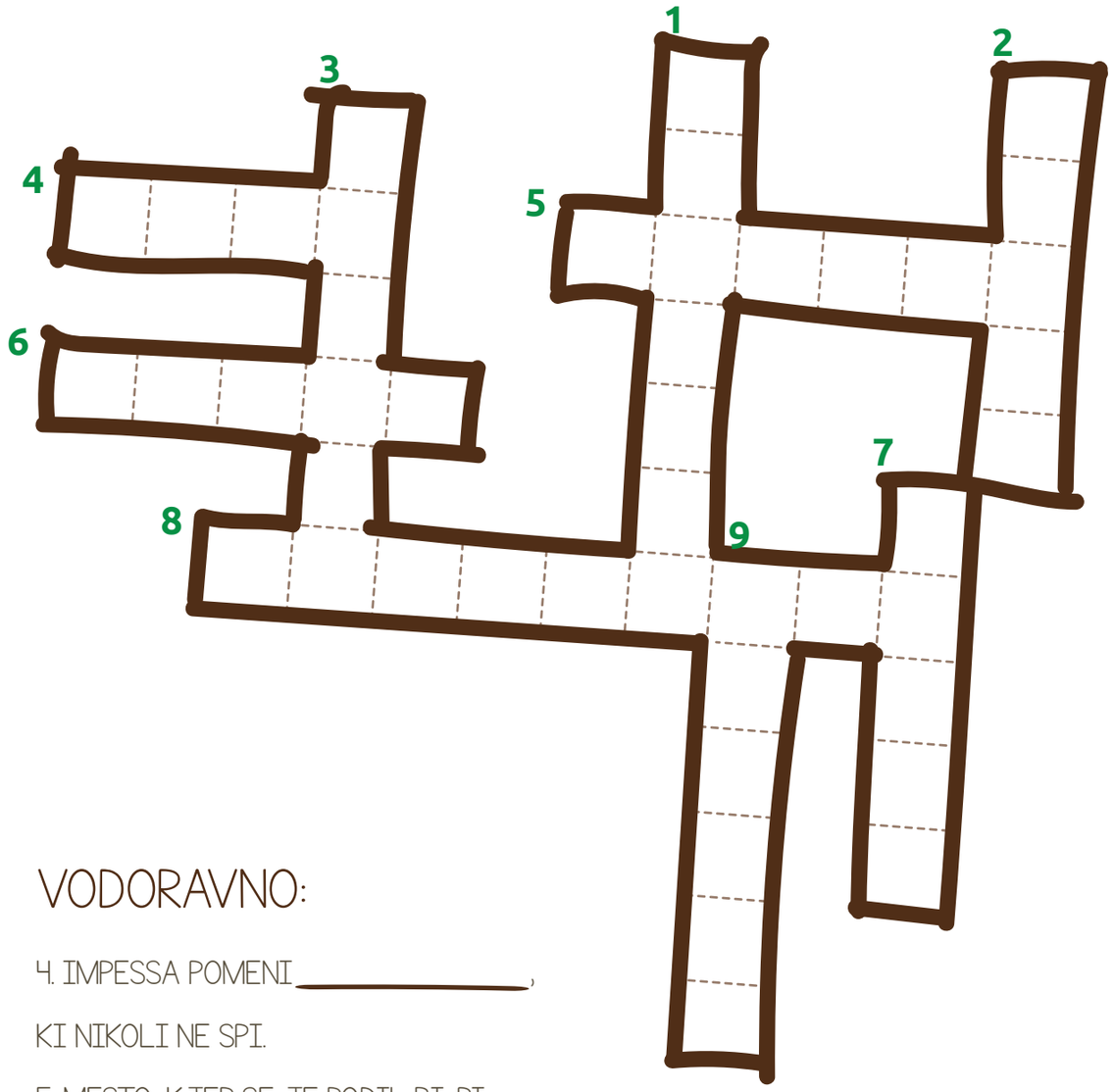

VODORAVNO:

4. IMPESSA POMENI _____, KI NIKOLI NE SPI.

5. MESTO, KJER SE JE RODIL BI-PI.

6. NJEGOVA ŽENA SE JE IMENOVALA?

8. RODIL SE JE 22._____.1857.

NAVPIČNO:

1. VSAKO LETO NA DAN NJEGOVEGA ROJSTVA (22.2.) SKAVTI PRAZNUJEMO DAN_____.

2. KAKO JE BILO IME NJEGOVI SESTRI, KI JE USTANOVILA SKAVTINJE?

3. BI-PI JE USTANOVIL _____.

7. LETA 1907 SE JE Z 21 FANTI ODPRAVIL NA PRVI SKAVTSKI _____.

9. BI-PI-JEVO IME JE?

Poveži odtise Mavglijevih prstov

Dober lov, draga volkuljica, dragi volčič.

Zate imamo posebno nalogo. Po deževnem tednu se je v džungli končno pokazalo sonce. Akela in Mavgli sta bila dogovorjena, da bo Mavgli v naslednjih dneh opravljal plen pri Akeli. Akela je zato risala po džungelskem blatu. Risala je obris pomembne osebe. In ravno ko je Mavgli skoraj ugotovil, kdo je na risbi, so prišli banderlogi in pobrisali sliko. Ostalo je le nekaj točk, ki jih je Mavgli s prstom naredil v blato. Če točke povežeš med sabo, po vrsti od najmanjše številke do največje, boš tudi ti lahko videl/-a, kdo se skriva na sliki.
Si končal/-a?

Ali poznaš gospoda, ki si ga narisal/-a? Ime mu je sir Robert Stephenson Smyth Baden-Powell. Kar zapleteno ime, kajne? V resnici je bilo zapleteno le njegovo ime, on pa je bil zelo preprost človek. Rad je imel naravo, pustolovščine, veščine …

Baden-Powell se je rodil leta 1857 v Angliji, to je kar dolgo časa nazaj, pred več kot 150 leti! Po poklicu je bil vojak. Kot vojak je imel priložnost opaziti razlike med starejšimi dečki, ki so zgodaj postali vojaki, in med tistimi, ki so večino časa počeli neumnosti na ulicah. Opazil je, da so dečki, ki so v vojski napredovali v disciplini, učenju veščin, pomoči drugim, postajali mnogo bolj zanesljivi, močnejši in veseli možje. Ugotovil je tudi, da so te vrline nujne za vsakogar, tudi za mlade, ki ne gredo v vojsko, in zato je ustanovil skavte.

Po več kot 100 letih se je skavtska organizacija razširila po vsem svetu, tudi v Slovenijo, kjer delujemo že več kot 30 let! Kaj pa ti? Na črto napiši odgovore.

1. **Si se pri skavtih že česa naučil? Česa?**
2. **Si spoznal/-a kakšnega prijatelja ali prijateljico, ki ga sicer ne bi?**
3. **Ali si pri skavtih naredil/-a ali doživel/-a kaj posebne- ga, zabavnega?**
4. **Ali lahko izračunaš, koliko let bi bil Baden-Powell star danes?**

Te odgovore pokaži svojim staršem ali pa svojim starim volkovom!

Upamo, da si preživel/-a lep dan spomina!

DOBER LOV!

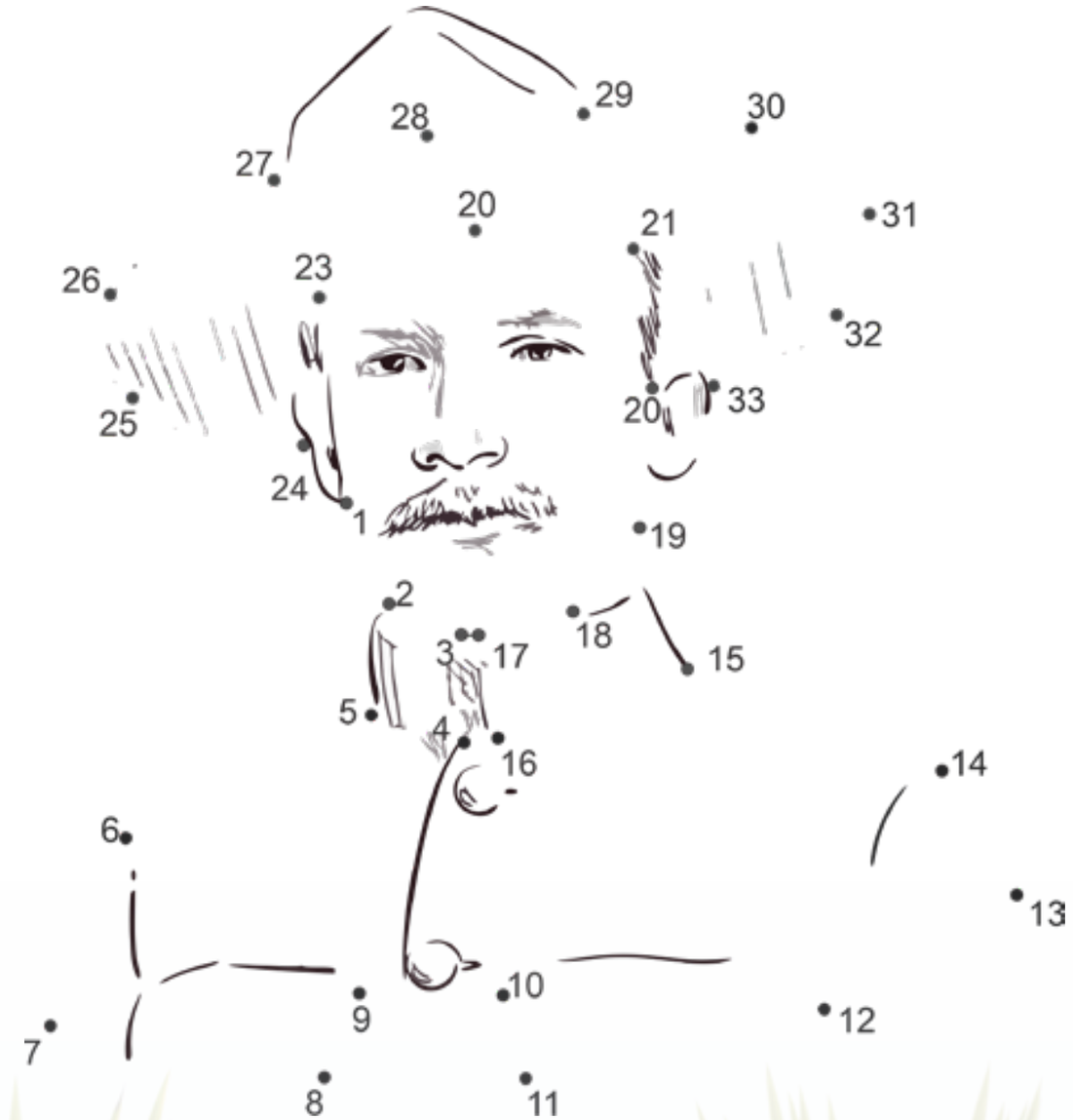

1 _____

2 _____

3 _____

4 _____

Beli jelen

Rakova Steza 1, Celje 2

skavtfest
Postojna '20

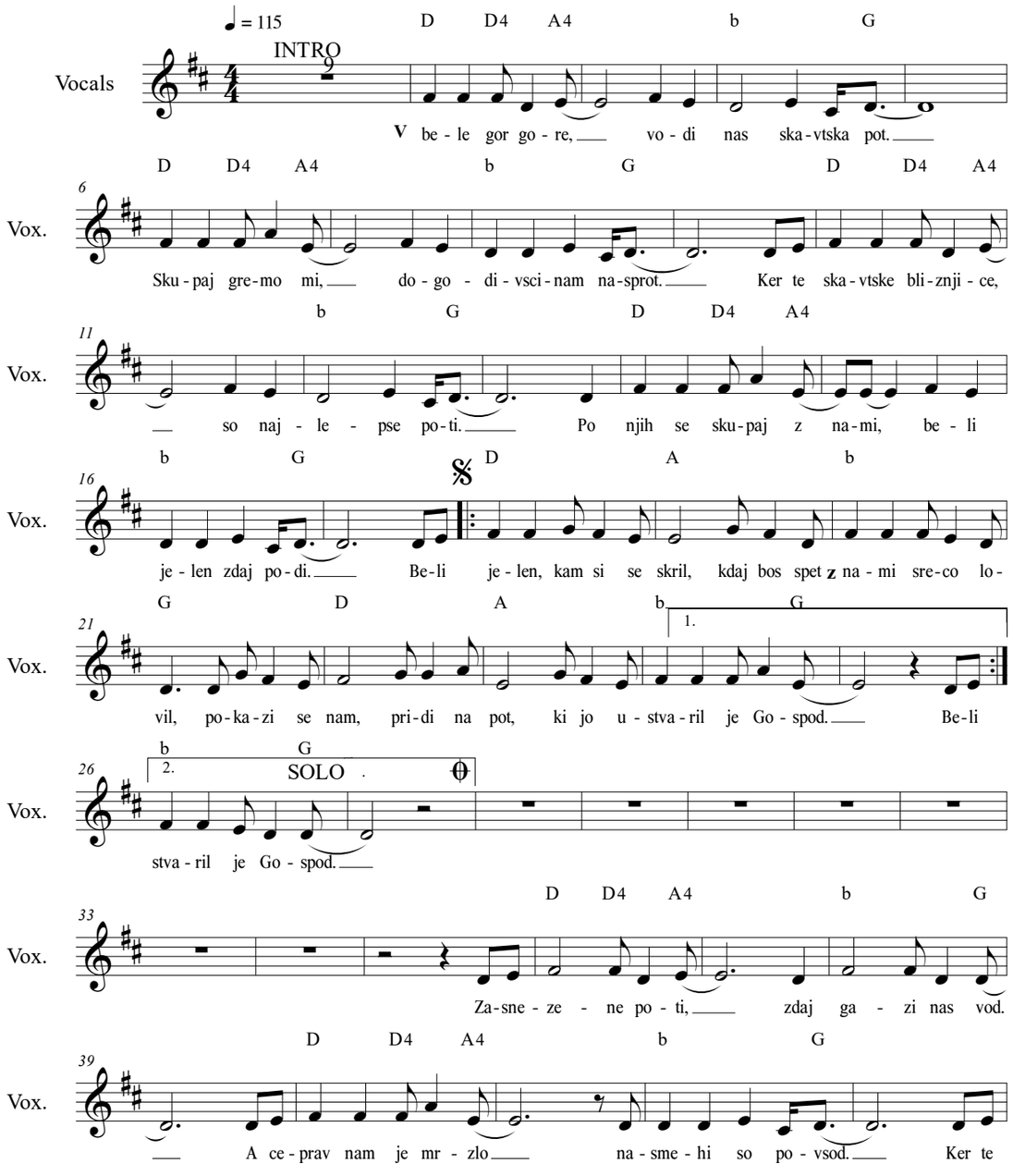

©Tadej Velenšek

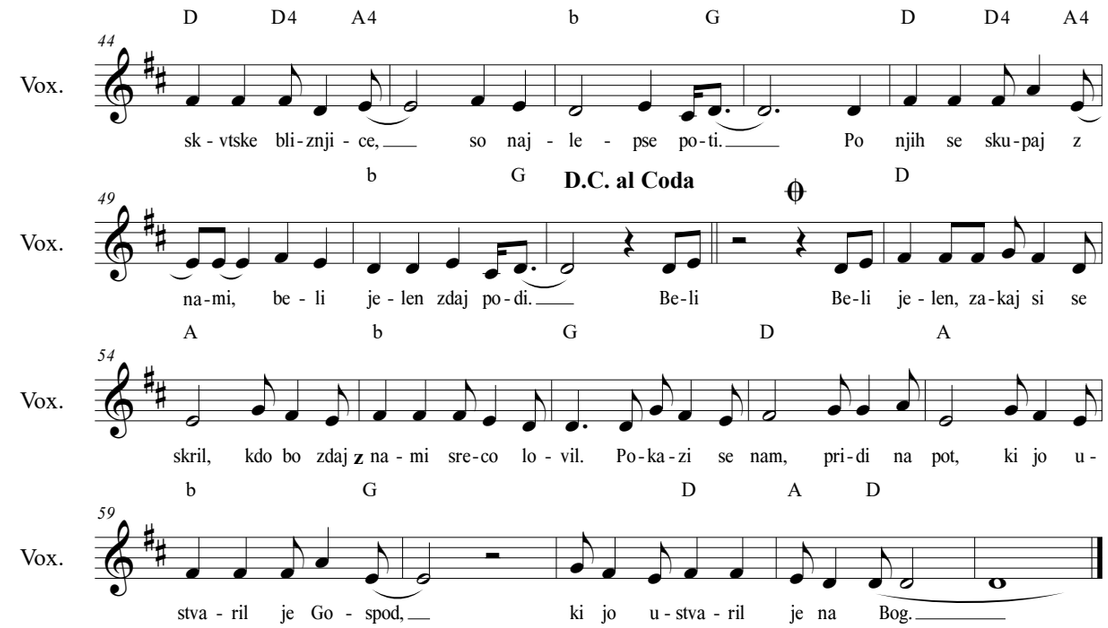

skavtfest
Postojna '20

Kateheza

Naši IV-jevci so me povabili na svoj poletni tabor ob reki Kolpi. Tam smo imeli sveto mašo in po pridigi obred obljub. In kot je v obredu obljub v navadi, mora izvidnik povedati deset skavtskih zakonov, preden položi svojo roko na zastavo in zapriseže. Moram reči, da jih je tisti »obljubnik« povedal rahlo prestrašeno in kakor da ne bi bil prepričan, ali jih je povedal prav ali pa je mogoče kakšno izpustil.

Piše: Matej Gnidovec, Šentjernej 1
Fotografija: Ema Avsec, Zabavna Tigrica, LD1

Spomini se mi ob pisanju teh vrstic vračajo na TZV-je ali pa na čisto običajna četina srečanja v *»času med letom«*. Zdi se mi, kakor da izvidniki in vodnice tistih deset skavtskih zakonov na začetku dneva ob dvigu zastave ali ob začetku srečanja preprosto zdrdrajo. Kot duhovni asistent, ki nisem poznal skavtskih zakonov, jih nisem razumel, kaj šele da bi vedel, o čem govorijo. Vedno se mi zdi, da so skavtski zakoni pospravljeni na varnem v nekem predalčku in jih uporabim le za slovesen obred obljub, v čisto vsakodnevnem življenju pa malo pozabim nanje. Kako že grejo?

»Skavt si šteje v čast, da si pridobi zaupanje, skavt je zvest Bogu in domovini, skavt pomaga bližnjemu in naredi vsak dan vsaj eno dobro delo, skavt je prijatelj vsakomur in vsem skavtom brat, skavt je plemenit, skavt uboga starše in predstojnike ter vestno opravlja svoje dolžnosti, skavt si v težavah žvižga in poje, skavt je delaven in varčen, skavt je čist v mislih, besedah in dejanjih.«

Grem stavit, da si tele vrstice kar malo preskočil, ker jih že – razumljivo – poznaš na pamet. Kaj pa, če bi ti rekel, da je vmes napaka? Bi jo poiskal?

> *„Saj vem, da znaš deset Božjih zapovedi na pamet. Vem, da znaš vseh deset skavtskih zakonov na pamet. Zakaj? Zato, ker jih potrebujemo v vsakdanjem življenju.“*

Res je, da so skavtski zakoni uporabljeni za slovesne obljube, ampak so prav v enakem slovesnem tonu povedane na vsakem četinem in vodovem srečanju. Prav tako so slovesni, če jih poveš zjutraj ali zvečer. Še več: skavtski zakoni so ti lahko smerokaz in prava pot v nebesa. Pripeljejo te iz puščave življenja v obljubljeno deželo.

Tako kakor Izraelci bi tudi mi radi iz suženjstva prišli v svobodo. Tam v puščavi je Bog Mojzesu in izraelskemu ljudstvu dal deset Božjih zapovedi, da bi dobili pravo smer. Ti imaš skavtske zakone, da bi v življenju imel pravo orientacijo. Nič hudega, če se v življenju kdaj počutiš kot v puščavi: če kdaj dobiš v šoli ali na fakulteti slabo oceno, če doživiš kakšen športni neuspeh, če si koga prizadel ali razžalil, če ti je kdo povzročil krivico, če tvoje delo ne prinaša sadov in ciljev, ki si si jih zadal. Če se nahajaš v takih puščavnatih situacijah, si se pripravljen spremeniti. V trenutkih preizkušnje smo odprti za pomembna življenjska vprašanja. Takrat najbolj čutimo, kako drug drugega potrebujemo, kako pomembna je medsebojna pomoč in kako dobro je, če so naši medsebojni odnosi pristni, iskreni in urejeni. Ni naključje, da so Izraelci prav v puščavi dobili deset Božjih zapovedi. Ni naključje, da imaš ti, dragi skavt in skavtinja, te skavtske zakone za čisto vsakdanje življenje. Božje zapovedi in skavtski zakoni te želijo popeljati iz sužnosti skozi puščavo v obljubljeno deželo.

Saj vem, da znaš deset Božjih zapovedi na pamet. Vem, da znaš vseh deset skavtskih zakonov na pamet. Zakaj? Zato, ker jih potrebujemo v vsakdanjem življenju. Zapovedi in zakone sem se naučil na pamet zato, da bi jih imel v svojih mislih, ker nam nudijo orientacijo in nam povejo, kaj je dobro za nas.

Božje zapovedi in skavtski zakoni pomenijo neke vrste ustavo ali temeljna pravila za skupno življenje.

Saj vem: v prihodnje se boš potrudil, da boš ta pomembna pravila na naslednjih srečanjih in taborih govoril jasno, glasno, razločno … Tako da bo tudi tisti duhovni asistent, ki pride na srečanje ali tabor, razumel, kaj je v tvojem srcu in tvojih mislih.

Post ≠ slast, last, oblast; post = duhovne vaje, molitev, premagovanje

V marcu smo vstopili v postni čas. Čas odrekanja in priprave na veliko noč. Si si za letos zadal kaj posebnega, ali ti v hitrem tempu življenja še ni uspelo razmisliti, kaj je tisto, kar te ovira pri hoji k Njemu? Naj bo ta članek spodbuda, da si vzameš nekaj časa in se odločiš, katero pot boš izbral.

Piše: Lucia Bečan, Janez Kobal, Modri n. delfin, Boštjan Čerin, Ognjeni sokol, Luka Mehle, Abnormaln bober

Fotografirata: cottonbro, RODNAE

Postni čas se začne s pepelnično sredo in traja do velikega četrtka zvečer. Nedelje niso postni dnevi, ker so svatje veseli, ko je ženin pri njih. Tako dobimo 40 dni, kakor se je Jezus 40 dni postil v puščavi in kakor je izvoljeno ljudstvo 40 let hodilo iz sužnosti v Egiptu. Post je torej pot 40 dni iz sužnosti v svobodo. Katere so skušnjave, zaradi katerih je treba iti na pot k svobodi, za moje pojme, najbolje pove evangelij o Jezusovem postu in skušnjavah.

1. Slast:

»Reci temu kamnu, naj postane kruh.« (Lk 4,3) Sem spadajo užitki brez odgovornosti. Zadovoljevanje lastnih potreb, brezčutno in brezobzirno. Hitre rešitve brez misli na posledice. Razvajenost je nekaj, kar zahteva vse takoj zdaj in samo zame. Edino merilo je moj užitek. Skavt je preprost. Požrtvovalen!

2. Last:

»Tebi bom dal oblast nad vsemi kraljestvi.« (prim. Lk 4,5-8) Skušnjava lasti in oblasti, ki te postavlja nad druge ljudi. Last potrebuje varovanje in oblast potrebuje stražo, iz tega pa nastanejo vojne. Post je čas preverjanja, kaj imamo. Kje imamo oblast. Ali je oblast v služenju človeku in Bogu. Imamo tudi čas, ki ga sebično hočemo držati zase. Post je pot preverjanja lasti in oblasti. Skavt se znajde in si s svojim delom zasluži vse, kar potrebuje za skavtsko udejstvovanje (kroj, nož …).

3. Čast:

»Vrzi se dol z vrha templja in angeli te bodo nosili« (prim. Lk 4,9-12) In množica zbrana na tempeljski ploščadi te bo občudovala. Postal boš zvezda, osebnost leta, vsi se ti bodo klanjali. Gorje tistemu, ki dela dobro zato, da bi ga občudovali in hvalili. Skriti dar uboge vdove in tiha dobrota, ki je neimenovana, je edina vredna dobrota. Farizeji s širokimi molitvenimi jermeni in čipkasto opravo, pravi Jezus, so že prejeli občudovanje in plačilo. Ne pričakujem druge zahvale, kakor zavest, da vršim Tvojo sveto voljo.

Svojo vero lahko v postnem času, tako kot v preostalih delih leta, krepiš na več načinov. Z branjem Svetega pisma, molitvijo rožnega venca ali katere druge molitve. Še ena možnost je molitev križevega pota doma ali v župnijah. Navadno se v tem času tudi odpovemo kateri od svojih razvad. Plemenitemu namenu navkljub pa se je postiti včasih težko, zato nam pri tem lahko pomagajo različne postne akcije. Spodaj najdeš nekatere poti, ki nam lahko pomagajo na poti iz sužnosti v svobodo. Povabljen si, da se kakšni od naštetih pridružiš, ali pa si poiščeš povsem svojo.

Duhovne vaje za skavtske voditelje

Kdaj si bil nazadnje na duhovnih vajah? Če si moral ob tem vprašanju vsaj malo napeti možgane, je mogoče čas, da se jih zopet udeležiš. Včasih je težko narediti prvi korak, saj nas je strah neznanega, ali pa si je težko vzeti čas, zato letos skavti organiziramo duhovne vaje le za nas. Odlična priložnost za osebno duhovno rast v družbi duhovnih asistentov in prijetni skupnosti sovoditeljev iz stega ter ognjišča, ki bo spremljala svetega Pavla na njegovi poti spreobrnenja, hkrati pa si nabirala moči za nadaljnje služenje otrokom in mladim.

Duhovne vaje bodo potekale od 1. do 3. aprila 2022 po ognjiščih. Več informacij in prijavnico boš prejel v Skavtskih novicah. Že sedaj pa imaš nalogo, da takoj pokličeš svoje sovoditelje v SKVO-ju in jih povabiš, da se ti pridružijo na duhovnih vajah za voditelje! Saj se vidimo, kajne?!

#deli Jezusa

Namen akcij #deliJezusa je, kot že ime pove, podeliti Jezusa in katoliško vero med ljudi. Ekipa #deliJezusa na leto pripravi dve akciji. Eno v postnem času in eno v adventnem času. Obe akciji potekata na spletni strani in na socialnih omrežjih. V času akcije objavljamo videe različnih pričevanj in katehez, ki jih posnamemo in oblikujemo sami. Jezus nas k svojim pričevalcem vodi povsod po Sloveniji. Pričevanja, kako se je Jezus dotaknil slovenskih src, najdemo tako med mladimi, starejšimi, družinami, znanimi Slovenci ali posvečenimi osebami kot tudi med vsakdanjimi kristjani.

Eksodus 90

Exodus 90 je duhovni program za fante in može, ki hrepenijo po večji svobodi. Čeprav živimo v svobodnem svetu, pa smo pogosto sužnji nezdrave uporabe pametnega telefona, pornografije, samozadovoljevanja, prenajedanja, nadzora, denarja, alkohola … Tekom 90 dni, kolikor traja program, se zavežeš k molitvi, askezam in bratstvu.

Exodus 90 je lahko odlična priložnost, da osebno napreduješ. Program lahko uporabiš tako za poglobitev svoje duhovnosti, ob enem pa ti bo vaja v odrekanju pomagala, da boš zmogel napredovati tudi na osebnostnem področju.

Čeprav največ skupin s programom prične 90 dni pred veliko nočjo, lahko s programom pričneš tudi poljuben dan med letom.

Če se odločaš, ali bi se vključil, te spodbujam, da si vzameš čas in vprašaš Njega.

Za vsa vprašanja v zvezi s programom se obrni na support@exodus90.com.

exodus90.com/sl

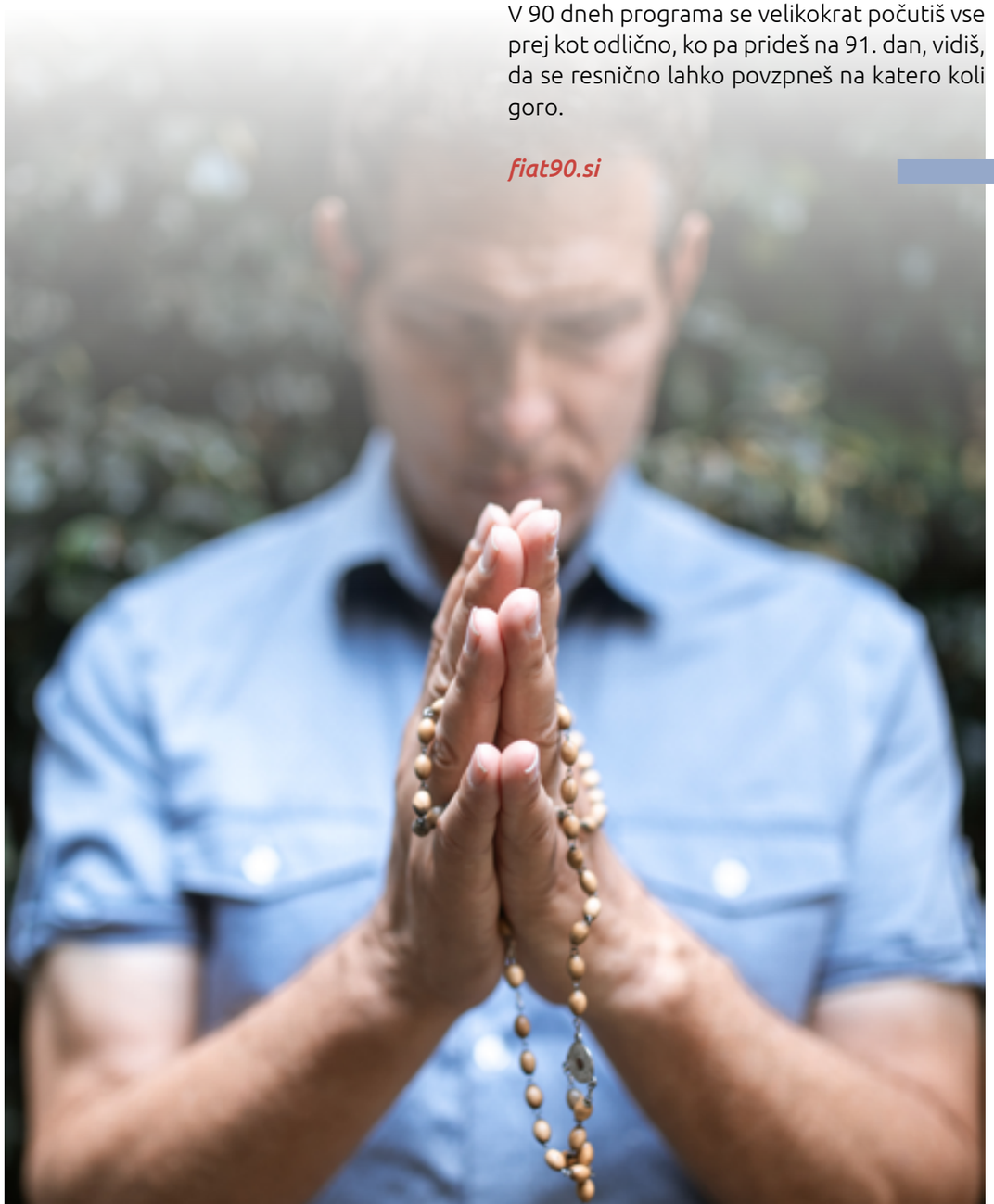

Fiat 90

Program Fiat oziroma »Hčere, ki pričajo za Marijo« je za samske, poročene, poklicane, ki želijo živeti v svetu, ampak ne iz sveta. Teh 90 dni zbirajo veliko DA-jev. Četudi se ti izzivi zdijo večji kot gore, ni možno, da ne bi od njih ničesar odnesla. Med ogledovanjem seznama je normalno, da se počutiš preobremenjeno, vendar ko Marija kliče, greš na pot. S seboj pa vzameš toliko DA-jev, kolikor jih lahko nosiš ti. V 90 dneh programa se velikokrat počutiš vse prej kot odlično, ko pa prideš na 91. dan, vidiš, da se resnično lahko povzpneš na katero koli goro.

fiat90.si

Bomo Zemljo vložili ali vlagali vanjo?

Novica o tem, da prihodnost našega planeta ni najbolj svetla, nas je verjetno že vse dosegla. Kaj pa naredimo s tako informacijo? Jo vložimo v kozarec za kisle kumarice in pospravimo za eno leto na najvišjo polico v shrambi? Ali se s težavo soočimo, iščemo in vlagamo v rešitev in jo s skupnimi močni tudi dosežemo?

Pišejo: Julija Vita Glas, Spogledljiva ovca, Jerneja Rovtar, Odbeata lisica, Katarina Novak, Zamišljena orka
Fotografirajo: Katarina Novak, Zamišljena orka, Pixabay

Kako se je vse skupaj začelo ...

Dan Zemlje. Mednarodni praznik prizadevanja za čistejši in bolj zdrav planet, ki ga vsako leto praznuje kar vsak sedmi zemljan. Kako pa se je vse skupaj začelo?

Amerika, šestdeseta leta. Nihče zares ne dvomi v to, da bo svet rešilo kaj drugega kot razvoj vedno večjih in vedno močnejših strojev, ki jih poganja čudežno gorivo – nafta. Povprečen Američan z največjim veseljem 'cruisa' v svojem velikem in glasnem avtomobilu, onesnaženje zraka, ki ga pri tem ustvarja, ponosno poimenuje 'vonj prosperitete'; odpadke enostavno odloži nedaleč od svojega prebivališča (kjer se kopiči vse – od gospodinjskih smeti, baterij, do ostankov pesticidov in čistil), sploh pa ga navdušuje odkritje traktorja in oranja, ki mu omogoči, da na stotinah hektarov in na račun tisočletnega ustvarjanja kvalitetne zemlje goji neskončne količine hamburgerjev, krofov in kokakole. Kdo bi si lahko želel kaj boljšega?

Onesnaženje pa postaja vedno večji problem, ki ga ni več mogoče spregledati. Politiki in aktivisti, vplivni in preprosti ljudje se začnejo spraševati, ali je to res svetla prihodnost, ki jo je obljubljal tehnološki napredek. Tako se je rodil prvi dan Zemlje, ko so mladi 22. 4. 1970 napolnili ameriške ulice z maskami na obrazih in cvetjem v laseh. Plakati, ki so jih nosili, in govori, ki so se predvajali po televiziji, so svarili pred zadušitvijo človeštva v smeteh in smogu.

Od takrat se je spremenilo marsikaj – okoljska problematika pa postaja le še kompleksnejši problem, niti malo omejen na Ameriko, prav tako ne na smeti in onesnaženje zraka. In tako je dan Zemlje vedno pomembnejši dogodek, ki vsako leto združuje več kot milijardo ljudi v želji po boljši prihodnosti planeta.

Skavt spoštuje naravo in vidi v njej božje delo

Zakaj ta dan praznujemo tudi skavti? Ker je – poleg naše skupnosti – Zemlja največje darilo, ki smo ga dobili. Težko si je zamisliti tabor brez bližine čiste reke, pa sence dreves, med katera lahko napnemo viseče mreže. Je že res, da ni ravno videti, da bo tega bogastva v času našega življenja zmanjkalo. Vsaj v našem okolju ne. Ampak v času, ko se kljub večdesetletnim prizadevanjem za Zemljino zaščito še vedno dogajajo okoljske katastrofe, kopičijo smeti in izumirajo živalske vrste, lahko svojo hvaležnost zanjo izrazimo tako, da teh informacij ne vložimo v kozarec za kisle kumarice in jih postavimo na najvišjo polico v shrambi, ampak se spravimo v akcijo. Ne tako, da nase vzamemo vso odgovornost in se celo življenje sekiramo, da ne moremo ustaviti globalnega segrevanja, lakote v Maliju in poplav v Bangladešu – ampak da naredimo to, kar lahko.

Vlagajmo v naš planet

Letošnja tema dneva Zemlje je "Vlagajmo v naš planet". Kaj to pomeni? Lahko si predstavljamo takole: imamo Aljaža in Ireno. Vsakemu damo 1000 €. Irena si s tem denarjem kupi slaščičarski tečaj, s tem znanjem gre delat v znano slaščičarno, po nekaj letih nabiranja izkušenj odpre svojo, kjer peče pistacijeve rogljičke, polnozrnate mafine in piškote za mačke. Tako zasluži veliko denarja, s svojimi otroki tudi doma vedno ustvarja v kuhinji, ko umre, jim zapusti celo premoženje – pa tudi znanje, kako z njim premišljeno ravnati. Poglejmo še, kaj s tem denarjem naredi Aljaž: najprej gre v Mercator in si kupi dve vreči sladkarij, nato si privošči iPhone za 800 €, ostalo shrani za obnavljanje zaloge bonbonov. Telefon mu čez tri mesece pade na tla in se razbije, čez nekaj let dobi diabetes, umre brez prijateljev. Otrokom zapusti le nekaj vrečk haribojev, kmalu se znajdejo na ulici.

Kot človeštvo smo v podobnem položaju: dana nam je vrednost (neizmerljiva v denarju) v obliki narave, časa, sposobnosti. In naša odločitev je, kaj bomo z njo naredili: lahko jo – kot je to naredil Aljaž – potrošimo in na koncu ostanemo brez vsega: izčrpamo neobnovljivo rodovitnost zemlje, v tekstilni (in drugi) industriji onesnažimo vodo (samo zato, da smo lahko vedno oblečeni po zadnji modi), uničimo raznovrstnost življenja z gradnjo trgovskih centrov; ali pa – kot Irena – vlagamo v prihodnost, kjer je vsega dovolj za vse, tudi za te, ki smo jim predniki. Kako pa to naredimo?

Pomislimo na vse, kar imamo – svoj čas, energijo, domišljijo, sposobnosti svojega telesa, odnose, denar … Vse to lahko vlagamo – čas v vožnjo s kolesom, ustvarjalnost v izdelavo stvari, ki bi jih sicer kupili v trgovini, svoje telo namesto v fitnesu lahko razgibamo pri prekopavanju babičinega vrta … Najboljši del tega je, da nič od tega ne izgine, ampak na dolgi rok pridobimo še več!

Da pa se ne bomo trudili le vsak zase, ampak bomo premike dosegali s skupnimi močmi, imamo za vas pripravljene aktivnosti za stege, ki vam lahko prinesejo bogato nagrado!

1 V šolo grem peš

Svoj čas in energijo lahko vložiš v pot v šolo, na faks ali v službo. Namesto, da se odpelješ v udobju avtomobila, pojdi peš, s kolesom ali z javnim prevozom. Kakšen je dolgoročni dobiček? Gibanje bo dobro delo tvojemu telesu, Zemlja pa ti bo hvaležna za manjši ogljični odtis.

Ena pot v šolo in nazaj prinese tvojemu stegu **1 točko**.

2 Prvi korak je kreativnost

Z najmlajšimi člani vašega stega naredite plakat z naslovom "*Kako lahko pomagam Zemlji?*" Pri izdelavi ne skoparite z domišljijo, več materiala kot uporabite, bolj bo plakat zanimiv. Plakat obesite v skavtski sobi, njegovo sliko pa pošljite na soc@skavti.si.

Izdelava plakata lahko stegu prinese **5–10 točk**.

3 Da bom poleti čist in dišeč

Na poletnih taborih uporabljamo različna mila in praške. Čeprav smo skavti, popolnoma umazani pač ne moremo hoditi naokoli. Nekatera mila in praški vsebujejo snovi, ki sicer omamno dišijo po tropskem sadju in ustvarijo goro milnih mehurčkov, vendar škodujejo vodnim organizmom. V veji eno srečanje namenite delavnici izdelave naravnih mil in praškov za poletni tabor. Navodila najdete na spletni strani Skavtskega okoljskega centra (Program - Uporabno) oz. v zgibanki Globalnega učenja "Domača čistila".

Delavnica prinese stegu **30 točk**.

4 Več glav več ve

Veliki modreci so vedeli, da več glav več ve. Velikih, kompleksnih problemov, kot so podnebne spremembe, ne more rešiti en sam človek. Treba je združiti moči in najti skupno rešitev za vse. Z višjim vodom, noviciatom ali klanom organizirajte debato o vlaganju. Kaj lahko posameznik naredi, da zmanjša vpliv na naš planet? Kaj lahko vložimo vanj? Povzetka vaših ugotovitev bomo zelo veseli na soc@skavti.si.

Debata prinese vašemu stegu **10 točk**.

5 Bzzzzz bzzzzz – nekaj brenči okoli moje glave

Številne živali in rastline izginjajo z našega planeta, med njimi tudi opraševalci, ki so zelo pomembni za naš obstoj. Tri od štirih svetovnih poljščin, iz katerih pridobivamo hrano, so vsaj delno odvisne od njih. Doma z družino posadite medovito rastlino.

Vsaka posajena rastlina prinese stegu **3 točke**.

6 Smrdi smrdi, kako smrdi

Čeprav skoraj gotovo vsak ve, da smeti sodijo le na eno mesto – koš za smeti, se te kar kopičijo v naši okolici. Te lahko poškodujejo živali in sproščajo nevarne snovi v vodo in tla. Plastenka v naravi razpada več kot 400 let. V stegu v mesecu aprilu organizirajte čistilno akcijo.

Vsaka 150 L velika vreča prinese stegu **2 točki**. Pri tem pa ne pozabite ločevati.

Kdaj in kako?

Zgoraj si lahko že opazil omenjene točke. Je okolju prijazen način življenja tekmovanje? Seveda ne. Vseeno pa smo se s tropom za okoljsko vzgojo odločili, da dvema stegoma, ki zbereta največ točk, podarimo bogato nagrado – vikend v skoraj neokrnjeni naravi za cel steg. Zbiranje točk bo potekalo od 1. do 22. aprila 2022. Navodila, kam sporočiti opravljeno aktivnost, najdete na spletni strani Skavtskega okoljskega centra (Program - Kako pa ti skrbiš za svoje okolje? - April). Seveda pa bomo zmagovalci vsi, ki se bomo potrudili in naredili vsaj eno aktivnost in tako vlagali v našo Zemljo.

Praznovanje ob dnevu spomina

V februarju ti je na uho sigurno prišla novica o točkah, ki smo jih skavti posuli po celi Sloveniji in so bile skoraj 10.000-krat razlog, da je nekdo obul superge in se odpravil na izlet.
So spodbudile tudi tebe, ali sploh ne veš, o čem je govora?
Oboje je odličen razlog, da bereš naprej.

Piše: Maja Krajnc, koordinatorka projekta

Da bi dan spomina obeležili kot se spodobi, smo praznovanje začeli že v začetku februarja. 33 stegov je v svoji okolici našlo zanimive lokacije za izlet in na njih postavilo točke. Na točkah je vsak mimoidoči lahko prebral Bi-Pi-jevo misel in se lotil izziva. Dan spomina je tradicionalno dan dobrih del, zato so se izzivi osredotočali na dobro - zame, zate, zanjo in zanj. Za vse nas. Tako smo v 22 dnevih:

- objeli **355 dreves**
- razveselili **250 ljudi**, ki so bili v karanteni
- pripravili presenečenje za **330 sosedov**
- se **223 krat postavili na glavo**
- vsaj **65 krat rekli hvala** svojim staršem
- in še mnogo več.

Med potepom je marsikdo pobral smeti, ki so mu prekrižale pot, še bolj pa nam je v veselje, da ponekod smeti niti ni bilo potrebno pobirati, ker je bilo vse čisto. Naj bo takih poti čim več!

Skavtski zakon nas nagovarja, da naredimo vsak dan vsaj eno dobro delo. Vseeno pa kdaj potrebujemo še posebno spodbudo, da po svetu hodimo z odprtimi očmi ter izkoristimo vsako priložnost za pomoč drugemu, namesto da pogledamo stran. Nuša je enega izmed izzivov simpatično komentirala: Izid izziva: umazane hlače, a veselo srce.

Enako bi lahko rekli za skavte nasploh. Večkrat se pri dogodivščinah in pomoči drugim umažemo, opraskamo, tudi zmotimo - a vselej nam ostaja veselo srce. In pesem veselega srca si hitro začnejo požvižgavati tudi mimoidoči, če jo spustimo na plano! Posebej lepo pa ta pesem zveni Bi-P-iju, ki na vse nas ponosno gleda iz višav in si jo na svoj rojstni dan brunda vbrk. Hvala vsem, ki ste se pridružili temu velikemu praznovanju. Zaradi vas je svet lepši. Vse najboljše, Robert!

Po opravljenem izzivu sem **občutil olajšanje**, saj sem si že prej želel zgladiti nelagodje s prijateljico. Ta izziv je bila **odlična pobuda**.

- **David** o koraku proti spravi.

Akcija je del projekta Izzivaj - uživaj, ki ga Skavti izvajamo pod okriljem Ministrstva za zdravje RS.

IZZIVAJ UŽIVAJ!
REPUBLIKA SLOVENIJA MINISTRSTVO ZA ZDRAVJE
Skavti
DOBER TEK Slovenija
Nacionalni program o prehrani in telesni dejavnosti za zdravje 2015–2025

O Bog je biu to dobr izziv. Večkrat sm si že reku, da bom pobrisal to in ono stvar, pa nikol ne najdem moči. Očitno je trik v tem, da **od odločitve do izpolnitve ne sme miniti več kot 3s**.

- **David** o izzivu brisanja aplikacij, ki kradejo čas.

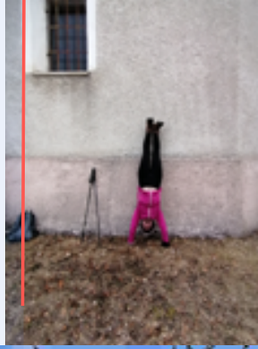

Palica ima rada **gravitacijo**.

- **Ajda** o zakonih fizike (in držanju palice z enim prstom)

Počutila sem se, da lahko **nekaj spremenim v svetu**, čeprav nekaj čisto malega.

- **Neža** o spreminjanju sveta

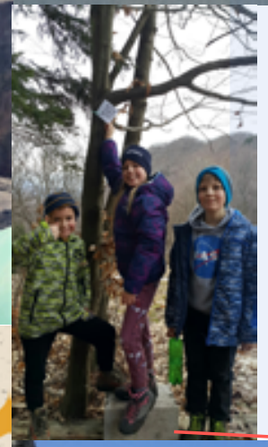

Slišala sem **žvrgolenje ptic** v krošnji drevesa, čutila sem lubje, videla sem lišaje in mah. Čas mi je hitro minil. Bila sem zelo **umirjena in sproščena**. Uživala sem v tišini, miru in lepoti narave.

- **Sara** o poslušanju narave

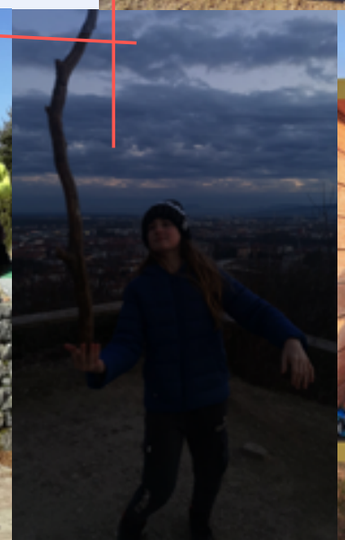

Langaš

Langaš za 8 oseb za super vodovo srečanje.

Piše: Neža Gabor

Sestavine:

- 1 kg mehke (oz. gladke) moke
- 1 kvas (42 g)
- 2 dcl mleka
- 2-3 stroke česna
- žlička soli
- 360 g navadnega jogurta

Priprava:

1. **Stehtamo** moko in jo **presejemo**, na sredini **naredimo luknjo** za kvas.

   Mleko **segrejemo** in ga vlijemo v luknjo na sredini moke. Vanj nato **nadrobimo** kvas in ga pustimo, da se vzdigne.

2. Okoli mleka po moki **potresemo** sol, nato pa vse skupaj **mesimo** 10 minut.

3. Testo **razdelimo** na manjše kupčke in jih **postavimo** počivat za najmanj 1 uro.

4. Ko testo naraste, **segrejemo** olje. Testo malo **raztegnemo** in damo cvret. Gotovo je, ko postane rjavkaste barve.

5. Na koncu nanj **namažemo** nasekljan česen, kislo smetano in sir (super je tudi s čokoladnim namazom ali kečapom).

Dober tek!

Mednarodne poti

Ko si nekega meglenega jutra v šotoru odločno nadeneš nogavice, obuješ blatne teve in obleče preostanek oblačil, si prišel že zelo daleč. Pravzaprav tako daleč, da je za teboj zagotovo že večer ob ognju ali dva, projektno umivanje tistega zažganega dela posode, ki je ostala še od kosila prejšnji torek, nekaj hrabrosti, dve neumnosti, odrgnjeno koleno in neprecenljive ure sobivanja s prijatelji - s skavtskimi sestrami in brati. Pred teboj je čas, poti in križišča, ki zate pišejo nove dogodivščine. Tudi že uhojene poti čakajo prav tvoje korake, da jih za vedno spremenijo. Nobena pot, po kateri boš hodil, za teboj ne bo ostala enaka. Vedi pa, da tudi ko se ti bo zazdelo, da ti jih primanjkuje, boš z Njegovo pomočjo vedno našel nove.

Piše: Hana Lobnik, Odkritosrčna žaba, Poverjenica za zagovorništvo
Fotografirajo: Nina Kavčič, Hana Lobnik, WAGGGS

Naša dogodivščina skavtstva, ki je segala onkraj meja in združila poti različnih držav, se je začela leta 1920, z dogodkom, ki ga še danes poznamo pod imenom *"svetovni skavtski jamboree"*. Takrat prvič, se je med 30. junijem in 8. avgustom, v organizaciji Združenega kraljestva v Londonu, srečalo nekaj več kot 8000 skavtov iz 34-ih različnih držav. Prvič, ko je skavtstvo odmevalo dogodivščino mednarodne razsežnosti.

»Med narodi sveta obstajajo tako razlike v duhu in doživljanju, kot tudi v jeziku in telesu. Jamboree nas je naučil, da v kolikor smo medsebojno potrpežljivi, dajemo in prejemamo, lahko uživamo sočutje in harmonijo drug drugega. Popolnoma predani in polni svetovnega duha skavtske bratovščine bomo lahko pomagali krepiti mir in srečo na svetu ter dobro voljo med ljudmi."

Nekako tako je povedal naš Bi-Pi. Njegova ideja nas je popeljala že do 25. svetovnega skavtskega jamboree-ja, ki se bo leta 2023 odvijal v Južni Koreji. Združeval bo preko 50.000 skavtov iz vsega sveta, nekaj manj kot 300 pa jih bo tja odpotovalo tudi iz Slovenije.

Poti polne dogodivščin pa bodo v prihodnjih letih vodile tudi na druge mednarodne skavtske dogodke!

Pridruži se nam na poti!

ROVERWAY 2024 - Norveška

Roverway je mednarodni potovalni tabor evropske regije, namenjen popotnicam in popotnikom med 16. in 22. letom starosti. Sam dogodek je praviloma sestavljen iz dveh delov, kjer prvi predstavlja potovalni del skozi pokrajine države gostiteljice, drugi pa skupni tabor z vsemi udeleženci. Vsak, ki omenjeno starostno skupino presega, se bo dogodka lahko udeležil kot član vodstva odprave ali mednarodnega osebja.

MOOT 2025 - Portugalska

Svetovni skavtski Moot je dogodek v organizaciji WOSM-a, ki vsaka štiri leta zbere okoli 5.000 skavtskih voditeljev in mladih odraslih v skavtstvu. Udeleženci so v času dogodka stari med 18 in 25 let, vsi starejši pa lahko sodelujejo kot člani mednarodnega osebja.

SVETOVNI SKAVTSKI JAMBOREE 2027 - Poljska

Svetovni skavtski jamboree je dogodek, ki je organiziran vsaka štiri leta na različnih lokacijah po svetu. Je izkušnja, ob kateri se zavemo veličine skavtske organizacije in gibanja ter pomembnosti medkulturnega razumevanja in spoštovanja. 25. svetovni skavtski Jamboree, z geslom "Nariši svoje sanje" bo avgusta 2023 potekal v Južni Koreji, naslednji jamboree leta 2027 pa na Poljskem. Dogodka se lahko udeleži kot udeleženec vsak, ki v času dogodka šteje med 14 in 18 let, kot mednarodno osebje ali kot vodnik pa tisti, ki so na dan dogodka polnoletni.

Na kavču

z družino profesorja matematike

Si predstavljaš profesorja matematike, ki ima 14 otrok, 3 žene (ne hkrati, da ne bo pomote) in je povrhu vsega še vikar? Temu opisu popolnoma ustreza Baden-Powell, oče našega ustanovitelja.

Pišeta: Žuža Bajželj, Marljiva veverica, in Čarna Bajželj, Prikupna levinja

Oče Roberta Badna-Powella je bil profesor matematike in obenem še vikar. Poročen je bil trikrat. Prvi zakon je bil brez otrok, ko mu je žena Eliza Rivaz umrla, se je poročil s Charlotte Pope, s katero sta imela tri hčere in sina. Po njeni smrti se je poročil še v tretje, tokrat s Henrietto Grace Smyth. Rodilo se jima je deset otrok, a jih je le šest dočakalo odraslo dobo.

Dame in gospodje, predstavljamo štiri najpomembnejše Robertove sorojence:

- **Warington** - mornariški odvetnik, pomorščak, kanuist najstarejši sin iz tretjega zakona. Že od malih nog se je navduševal nad čolnarjenjem, pri 24 letih pa se je z družabnikom odpravil na ekspedicijo s kanujem po Baltiku. Ustanovil je pomorske skavte, v njegovo čast so po njem poimenovali jahto portugalskih pomorskih skavtov.

- **Frank** - oficir, slikar in odvetnik. Slikarski talent je podedoval po materi, prav tako kot njegovi sorojenci, a le on se je s tem tudi poklicno ukvarjal. Njegova umetniška dela so razstavljena v Royal Academy. Z ženo sta medene tedne preživljala na potovanju okoli sveta.

- **Agnes** - ustanoviteljica ženskih skavtov, avtorica knjige za skavtinje, priredbe po Skavtstvu za fante.

- **Baden** - pionir vojaškega letalstva, predsednik Kraljeve letalske družbe (za 7 let), vodja letalskih skavtov. S starejšo sestro Agnes je izdelal toplozračni balon. Bil je gost na večerni zabavi lokalnega mogotca v Džakarti, kar se mu je zdelo tako imenitno, da je o tem napisal knjigo.

Robert Baden-Powell je imel z ženo Olave tri otroke:

- **Arthur Robert Peter**, ime Peter je dobil po Petru Panu (njegov oče je bil velik ljubitelj tega knjižnega dela, Peter pa prav tako, zato je svojo hčer poimenoval Wendy), Arthur po stricu, Robert pa po očetu.

- **Heather Grace (King)**, napisala knjigo A family album, z možem in dvema otrokoma je živela v San Franciscu.

- **Betty (Clay)**, s staršema je potovala in obiskovala skavte po svetu, snemala je dokumentarne filme o skavtih. Z možem sta imela rojstni dan na isti dan, srečala pa sta se na ladji, prav tako kot njena starša, Olave in Robert.

10 Boj za roverčka, srečanje VV, Mozirje, Mozirje 1, **foto: Anja Purnat**

11 Lovimo prve sončne žarke, srečanje PP, Ratitovec, Železniki 1, **foto: Teja Prevc**

12 Najraj mamo jame!, četin izlet, polhograjska okolica, Ljubljana 2, **foto: Kris Flajs**

13 Podiranje rekordov na veliki skakalnici, Stegovo sankanje, Grajska vas, Koroška 1, **foto: Jerneja Golob**

14 Če imaš ob sebi prijatelja, gre tudi z zvezanimi nogami!, četin izlet, polhograjska okolica, Ljubljana 2, **foto: Kris Flajs**

15 Hopla, gremo! zimovanje PP, Veliki vrh, Brezovica 1, **foto: Marko Rus**

16 Snežni photo bomb, srečanje PP, smučišče Gače, Črnomelj 1, **foto: Nadja Kočevar**

17 Gorišče LMB-ja, ognjiščni sprejem LMB, Gorenja vas, Poljanska dolina 1, **foto: Meta Stanonik**

18 Goram naproti, zimovanje PP, Veliki vrh, Brezovica 1, **foto: Marko Rus**

19 P!, srečanje IV, Šranga, Loška dolina 1, **foto: Ema Avsec**

20 LMB osvoji prvi vrh na Koroškem, ognjiščni sprejem LMB, Slovenj Gradec, Koroška 1, **foto: Jerneja Golob**

10

11

12

13

14

15

16

17

18

19

20

Skavti

skavti

Skavtinje.in.Skavti

skavti_slovenija

Skavti ZSKSS

Skavti