SKAVTIČ

glasilo skavtinj in skavtov ZSKSS

ZSKSS

marec 2012

TISKOVINA
Poštnina
plačana pri pošti
1102 Ljubljana

11 SI ŽE BIL KDAJ NA TV-ju

21 Postni piškoti

PRISPEVKE IN FOTOGRAFIJE ZA NASLEDNJO ŠTEVILKO SPREJEMAMO NA SKAVTIC@SKAVT.NET

Foto: Nuša Krajnc

Knežji gala ples, klan Knezi obložene mize, Celje 1

Foto: Urban Lesjak

Zimovanje klana Krško 1 na Krstenici.

Foto: Agara Vučemilovič

Zimovanje Klana lopatkarjev v Drašičih, Ribnica 1

Foto: Teja Černe

Klemen in Gašper med veliko igro na IV zimovanju na Visokem, Ljubljana 4

Foto: Urška Mlekuž

Mmmmm, tortilje na SKVO vikendu, Bovec 1

Foto: Izidor Tikvič

Na poti na zimovanje, četa Ptuj 1

Foto: Žiga Kamenik

Počitek v jaslih, četino zimovanje na Vinski gori, Slovenska Bistrica 1

Foto: Matevž Kovačič

IV zimovanje v Sv. Joštu nad Kranjem, Nova Gorica 1

KAZALO

klepet; pogled nazaj

- Uvodnik 3
- s. Metka Kos 4
- Zagrizi 6
- Količkanje 8

aktualno; V vETRU

- Koledar 9
- Gremo na potep 10
- Si že bil kdaj na TV-ju 11
- skavtski kviz 14
- 22.2. dan spomina ... 15
- 22.2. je bil dober dan 16

odkrivajmo Slovenijo; multi skavt Praktik

- Bovec (BC po domače) 17
- Cvetlica iz fimo mase 20
- Postni piškoti 21
- Uf, kako daleč je še... 22

ob ognju; z glavo za naravo

- skavtska obljuba 24
- Biti sol zemlje in ... 25
- Kaj je post? 26
- Ali ste vedeli? 28
- Moj EKO svet 29

pogled navzven

- Biti človek meje 32
- Tabor v Ameriki 34
- Moje ime je Khan in ... 36

pobarvanka; ropotuljica; Skavt Peter; fotostran

- pobarvanka 37
- ropotuljica 38
- Skavt Peter 39
- fotostran 40

Slika na naslovnici: Ana med jutranjo telovadbo, zimovanje IV na Visokem, foto: Teja Černe

REPUBLIKA SLOVENIJA MINISTRSTVO ZA OKOLJE IN PROSTOR

REPUBLIKA SLOVENIJA MINISTRSTVO ZA ŠOLSTVO IN ŠPORT URAD RS ZA MLADINO

Tiskovino Skavtič izdaja Slovenska skavtska organizacija (Združenje slovenskih katoliških skavtinj in skavtov).
Sofinancirajo: Ministrstvo za okolje in prostor, Ministrstvo za šolstvo in šport, ter Urad RS za mladino.
Ulica Janeza Pavla II. 13, SI-1000 Ljubljana,
tel.: 01 433 21 30, 0590 27 200, GSM: 031 210 944, 040 429 456

Prispevke za naslednjo številko Skavtiča sprejemamo na skavtic@skavt.net, fotografije pa na urska.zadel@skavt.net

Naklada: 3700 izvodov • Cena: 1,25€ • Letna naročnina: 5,22€ • Letnik: 16/1

uvodnik

Urška Primožič,
Iznajdljiva koala , Škofije 1
urednica področja
Osebno napredovanje

Hočem s teboj, Gospod, s teboj. Skavti bi morali biti vedno pripravljeni, a kljub temu včasih zmanjka energije, baterije so prazne in tista iskrica v očeh ugasne. Ko te razjezi sovoditelj, ko te užali prijatelj, ko te nihče več ne posluša in se nimaš komu potožiti. Takrat ne pozabi, da je ob tebi vedno tudi On. Skavti se radi zanašamo drug na drugega. Volčič, ki ne zna pospravit spalne vreče, si misli: »Pa saj mi bo voditelj pomagal.« Izvidnik, ki mu ne uspe zakuriti ognja, si misli: »Saj bo že vodnik poskrbel, da bomo kaj jedli.« Popotnica, ki ne ve, koliko stvari bi si naložila v nahrbtnik, razmišlja: »Saj se vedno najde kavalir med klanovci, ki bo nesel del moje prtljage.« In konec koncev smo tu voditelji, ki pravimo: »Če ne bom jaz utegnil pripraviti, bo moj sovoditelj, ki obvlada improvizacijo, rešil situacijo.« Lepo je, da drug drugemu zaupamo in si med seboj pomagamo, vseeno pa ne smemo nikoli odnehati, še preden smo sploh začeli, še preden smo sami poskusili. Nikoli ne smemo pozabiti, da se lahko zanesemo še na nekoga, na nekoga, ki sicer stvari ne bo opravil namesto nas, nam bo pa dal moči, da to storimo. To je naš prijatelj – Jezus. Ne glede na težo bremena, ki ga nosimo, ga vedno nosi z nami. Tebi ostal bom zvest, Gospod, tebi bom zvest.

Glavni urednik: Urban Čepon
Uredniki: Sara Prelesnik, Uroš Obolnar, Petra Zalar, Rok Valenčič, Urška Primožič, Doroteja Černelič, Vesna Batagelj, Tereza Zorenč, Urška Zadel, Klemen Čretnik
Redaktorica: Tina Šranc
Glavna lektorica: Teja Mirtič
Lektorji: Anita Svetina, Luka Pavlin, Tjaša Brinovec, Mira Demšar, Neža Knapič
Ilustratorki: Ana Resnik, Anja Japelj
Oblika in prelom: Benjamin Pezdir, Jernej Hrovatin
Tisk: Tiskarna Povše
E-pošta: skavtic@skavt.net
Trženje: Domen Granda
trzenje@skavt.net

ZSKSS

Intervju s SESTRO METKO KOS

POSLANSTVO S. METKE KOS JE PRINAŠANJE VESELJA IN RADOSTI, OZNANJANJE, DA NAS IMA JEZUS RAD, SPREJEMANJE IN PREPROSTO BITI Z LJUDMI. TOČNO TO SEM TUDI SAMA ZAČUTILA MED NAJINIM POGOVOROM O NJENEM BOGATEM DELU IN IZKUŠNJAH Z MLADIMI, KI JIH JE NAJPREJ DOBILA RAVNO V SKAVTSKIH VRSTAH.

- **Ste v redu frančiškank Marijinih misijonark. Kakšne so značilnosti vašega reda?**

Kot že samo ime pove, smo misijonarke. Živimo v veselju in preprostosti tako kot Frančišek, ki nam s svojim zgledom pomaga, da opravljamo misijonarsko delo kjerkoli v družbi, še posebno tam, kjer je Cerkev malo navzoča ali pa je sploh ni. Naše poslanstvo je oznanjati veselje in radost, da je Jezus vstal in da nas ima rad. To želimo prinašati na zelo preprost način, in sicer tako, da najdemo govorico, ki jo ljudje danes razumejo. To počnemo tako, da enostavno smo s človekom, ga sprejemamo, poslušamo in s tem, ko me ta evangelij tudi živimo, oznanjamo veselje in radost ljudem okoli nas.

Marijine misijonarke pa smo predvsem zaradi Marijine drže, da znamo sprejemati situacije.

- **Kdaj ste se odločili za redovniški poklic?**

Za ta poklic sem se odločila pri 26 letih. Prej o tem nisem nikoli resno razmišljala in po tem hrepenela. To je bil klic. Nekaj časa sem se mu upirala, ker sem si resnično želela družino in sem se počutila, kot da mi Bog želi to hrepenenje vzeti. Po enem letu sem se odločila in se klicu odzvala ter našla mir, ki ga prej nikoli ni bilo. Veselje in navdušenje za poklic pa je prišlo kasneje.

- **Delate na SKAM-u (Skupnost katoliške mladine). Koliko časa ste že tam in kakšne so vase zadolžitve?**

Na SKAM-u sem že tri leta. Moje najosnovnejše področje so duhovne vaje oziroma duhovni vikendi za mlade različnih tipov. Predvsem so duhovni vikendi namenjeni animatorjem in voditeljem skupin v Stični mladih. Organiziram pa tudi duhovne vaje v tišini.

- **Kakšni mladi prihajajo k vam oziroma s kakšnimi mladimi se srečujete?**

Različno. Predvsem so to študenti, ki so aktivni pri Stični mladih, animatorji, voditelji in pa tudi srednješolci, ki sodelujejo v kakšni izmed ekip. Srečujem se tudi s tistimi, ki so blizu in hkrati daleč od Cerkve in jih Stična mladih nekako pritegne bližje.

- **Zakaj ste se odločili ravno za delo z mladimi?**

Tega dela si nisem izbrala sama, ampak mi ga je poslal Bog. Dobila sem ga od njega in vem, komu odgovarjam za svoje opravljeno delo.

- **Kje ste pridobivali izkušnje pri delu z mladimi?**

Največ izkušenj sem dobila pri skavtih, kjer sem bila aktivna sedem let. Takrat se je slovensko skavtstvo šele razvijalo in nekako se štejem med pionirke slovenskega skavtstva☺. Zelo dobro se spominjam prve taborne šole Pota, ki smo jo pripravljali. Takrat smo začenjali iz nič in v veliko veselje mi je, ko vidim, da je skavtstvo v Sloveniji tako razširjeno. Pri skavtih sem dobila veliko čudovitih izkušenj, poznanstev in lahko rečem, da so bili skavti moja druga družina.

Kot študentka pa sem izkušnje nabirala z vodenjem mladinske skupine v domači župniji. Pridobljeno znanje sem želela deliti z drugimi. To, kar sem prejela, sem želela deliti z drugimi. Pri vodenju te skupine sem se morala znajti sama, kar mi je prineslo veliko izkušenj.

- **Kakšne razlike opazite pri mladih v takratnih in sedanjih generacijah?**

Kar je enako, so mladi, ki so vedno spontani, neposredni in imajo želje ter ideale za nadaljnje življenje. Opažam, da imajo mladi manj vere v prihodnost, kar je glede na stanje v družbi razumljivo. Imajo tudi manj hrepenenja zaradi vsega udobja, ki jih uspava. Kar je vedno aktualno, so odnosi. To, da se počutijo sprejete in da jih ima nekdo rad. Ko to doumejo, so sposobni narediti velike stvari. Moja generacija je mogoče imela bolj posredovano osnovo v veri. Lažje smo se spoprijeli s kritiko, naporom, neuspehom. Zdaj to mladi težje dojemajo. Manj je tudi razumevanja vere (zakaj molim, zakaj verujem ...). Izjema so tabori in duhovni vikendi, kjer lahko doživijo močno izkušnjo Boga.

Opažam tudi, da smo redovniki in duhovniki premalo v stiku z mladimi, da bi jim pomagali odgovarjati na njihove duhovne potrebe. Imamo premalo spontanega stika oziroma smo premalo preprosto z mladimi. Smo prezaposleni.

- **Kakšne potrebe zaznate pri delu z mladimi?**

Predvsem sprejetost, zavest, da so ljubljeni, in enostavno biti s človekom. Slednje je boleče, ker zaradi dobe računalnika in hitrega tempa življenja nimamo toliko časa za drugega.

- **Veliko voditeljev mladinskih skupin se sprašuje, kako motivirati mladostnika. Kako se s pasivnostjo mladih spopadate vi?**

Sprašujem se, ali je to pravi način. Motivacija prihaja iz človeka in moja naloga je, da prebudim to željo v sočloveku. Ali pa meni kdo pomaga prebuditi željo, da bi nekaj naredil. Postni čas je idealna priložnost, da se čemu odpovemo ravno zato, da bi si potem nekaj želeli. Sitemu človeku namreč ne moreš dati jesti, saj s svojim obnašanjem sporoča: »Dovolj imam.« Mi pa mu še vedno ponujamo to in to. Menim, da je do tega prišlo zaradi prevelikega udobja, ki ga imajo mladi, saj če jim nič ne manjka, ne čutijo potrebe, da bi kaj naredili. Pozabljamo pa na to, da človeku pomagamo odkriti to, kar je v njem najglobljega, in iz tega osebnega odkritja izvira motivacija. To pa storimo tako, da začnemo živeti zelo preprosto. Ne samo na taboru, ampak tudi v vsakdanjem življenju.

Veliko voditeljev včasih tudi pregori. Kaj svetujete, ko pride do tega?

Največja umetnost je najti ravnovesje v življenju. Meni osebno pomaga, da si za neko odločitev vzamem čas in na ta način delam tudi z drugimi. Treba je prepoznati potrebo, ki mi jo Bog pošilja. Zato je treba včasih stvari prestati in jim dati svobodo, jih pretehtati in se odločiti. Pomemben je tudi posvet s sočlovekom. Če se neke stvari v stegu ali župniji ne da izpeljati ali ni ljudi, ki bi neko stvar nadaljevali, tega tisto leto pač ne bo. Ima Bog že druge načrte. Ko si enkrat aktiven, vidiš vedno več stvari, ki jih je treba narediti. Pri tem pa je treba prepoznati, kaj je zares pomembno, kaj mi Bog sporoča. Drugače hitro izgorimo.

Še nasvet za vse, ki delajo z mladimi?

Mlade imej rad. To je pomembnejše od tvojega znanja, veščin, spretnosti. In predvsem imej rad to, kar delaš. Uči se spoštovati drugega, da lahko sprejmeš in spoštuješ to, kar nekdo naredi drugače in morda slabše, kot bi to naredil ti. V vsakem primeru se trudi prebuditi v človeku tisto, kar sam zmore, in mu pomagaj prepoznati stvari, za katere sam čuti potrebo in na katerih področjih je dober. Predvsem pa je pomembno, da se prepustimo Bogu, ki ima drugačne načrte kot mi.

***Doroteja Černelič**, Skrbna želva, Brežice 1*

ZAGRIZI 2012

Vesel sem, da je bil projekt Zagrizi letos spet izpeljan, ker se mi zdi, da je to idealna priložnost za voditelje, da si naberejo novo energijo za delo v svojih stegih.
Dan je bil čudovit, kljub mrazu nas je greto toplo sonce. Ob spoznavanju Poljanske doline smo se spoznavali, obnavljali stara poznanstva in navezovali nove stike tudi voditelji.
V bližini Tavčarjeve domačije (dvorec Visoko) smo preizkušali svoje strateške sposobnosti v veliki igri, ki je vključevala delavnice, tako da je dan prehitro minil. Ker je vsega lepega enkrat konec, smo tokrat zaključili v čisto pravem poljanskem narečju.

***Tilen Lukan**, Marljivi jelen, Logatec 1*

– srečanje voditeljev Ljubljanske regije

Sončna sobota, 14. 1., nas je zvabila v Poljansko dolino, kjer smo na povabilo RO-ja voditelji Ljubljanske regije zagrizli v leto 2012. Ob učenju novih veščin smo nabirali točke in se tako zelo vživeli v Visoško kroniko, da smo šli obiskat Tavčarja na njegov dom. Tam smo se kar precej namučili, da smo našli Agato.
»Dej pust' ta mast, raj' si štej v čast!« so nam rekli po mastnem kosilu in okrepljeni »od zunaj« in »od znotraj« smo v dramatičnem slogu zaključili Zagrizi 2012 in odpujsali domov.

***Klara Štefan**, Bistra pikapolonica, Moravče 1*

Na Zagriziju sem se imel odlično, predvsem sem užival v tem, da sem bil po dooolgem času spet »navaden« udeleženec, ki se je lahko samo prepustil programu. Čeprav sem (glede na steg) domačin, je ROLR-ju uspelo narediti spoznavanje okolja Visoške kronike in Tavčarjevega rojstnega kraja zelo zanimivo: mini orientacija po Poljanah, lov na Agato, delavnice, film Ravbarski cesar ... Malo neprijetnosti sta povzročila edino mraz (v sodelovanju s precej statično vlogo pri veliki igri) in pa prekinjen zaključek s strani karateistov, ki so nas vrgli iz dvorane. A vse te malenkosti je zasenčil fenomenalno pečen Agatin (svoje čase bojda leteči) odojek, ki je seveda končal v naših lačnih želodčkih.

***Jernej Bernik**, Prežeči bober, Škofja Loka 1*

KOLIČKANJE 2012

Skavti iz Železnikov smo se odločili, da je prišel čas, da letos izpeljemo skavtsko tekmovanje v smučanju/bordanju oziroma Količkanje 2012, ki so ga v preteklosti (leta 2006) že organizirali Domžalčani.
Na sončno soboto, 21. 1. 2012, smo se zbrali na smučišču Rudno. V sedmih kategorijah je tekmovalo 35 skavtinj in skavtov z različnih koncev Slovenije.
Samo tekmovanje smo malce popestrili, saj smo v drugi krog merjenja vključili še sanke. Pomerili smo se tudi s pležuhi (sanke na smučki) ter na razgibanem poligonu.
Medalje in nagrade so šle v zaslužene roke, naslednje leto pa dogodek zagotovo ponovimo.

***Katarina Černe**, Odgovorna čebelica, Železniki 1*

Letos se je ponovno po dolgem času organiziralo smučarsko tekmovanje Količkanje. To je skavtsko tekmovanje v smučanju ter bordanju, ki so se ga lahko udeležili skavti starejši od 12 let. Tudi sam sem bil eden od tekmovalcev in kot udeleženec vam priporočam, da se ga prihodnjič udeležite, saj je bilo enkratno! Najboljša pa je bila popestritev druge vožnje.

***Matic Lukan**, Lačni Svizec, Breznica 1*

MAREC

12	ponedeljek	
13	torek	
14	sreda	
15	četrtek	
16	petek	
17	sobota	**Državna srečanja voditeljev**
18	nedelja	**Državna srečanja voditeljev**
19	ponedeljek	Sveti Jožef
20	torek	
21	sreda	Prvi pomladni dan!
22	četrtek	**Svetovni dan voda**
23	petek	
24	sobota	Akcija: Očistimo svet v enem dnevu
25	nedelja	**Marijino oznanjenje** **Materinski dan**
26	ponedeljek	
27	torek	
28	sreda	**Skupnost trenerjev**
29	četrtek	
30	petek	
31	sobota	

APRIL

1	nedelja	**Cvetna nedelja** **Prvi april**
2	ponedeljek	
3	torek	
4	sreda	
5	četrtek	Veliki četrtek – spomin zadnje večerje
6	petek	Veliki petek – križev pot in strogi post
7	sobota	Velika sobota
8	nedelja	Velika noč
9	ponedeljek	Velikonočni ponedeljek
10	torek	
11	sreda	
12	četrtek	Leta 1961 je Jurij Gagarin prvi obkrožil Zemljo.
13	petek	
14	sobota	
15	nedelja	Leta 1912 se je potopil Titanik.
16	ponedeljek	
17	torek	
18	sreda	
19	četrtek	2005: Joseph Razinger postane papež Benedikt XVI.
20	petek	
21	sobota	
22	nedelja	**Praznovanje 20. obletnice stega Komenda 1** Svetovni dan Zemlje
23	ponedeljek	
24	torek	
25	sreda	
26	četrtek	
27	petek	Dan upora proti okupatorju
28	sobota	
29	nedelja	Svetovni dan plesa
30	ponedeljek	

MAJ

1	torek	Praznik dela
2	sreda	Praznik dela
3	četrtek	
4	petek	
5	sobota	Dan Evrope
6	nedelja	
7	ponedeljek	

***Rok Valenčič**, Vedri volk, Komenda 1*

Gremo na potep!

Natečaj za »naj« vodov potep

Izvidniki in vodnice, se spomnite svojega prvega potepa ali še nestrpno čakate, da se boste podali prvič na potep? Imate že polno idej, kam vse bi se lahko odpravili z vodom ali o tem sploh še ne razmišljate?
V vsakem primeru vas spodbujamo, da se odpravite na potep voda, popolnoma samostojno, z vodnikom na čelu! Preživite vsaj en dan skupaj ob aktivnostih, ki jih v skavtski sobi ne morete narediti ali vam za njih zmanjka časa. Najboljše potepe bomo tudi nagradili!

Kaj bomo nagradili?

Nagradili bomo pet enodnevnih in pet večdnevnih potepov. Vsak potep zase je poseben in zanimiv, vseeno pa nas še posebej pritegnejo potepi, kjer bo največ skavtskega duha! Preizkušanje skavtskega znanja, športne aktivnosti in izzivi, dobro delo, vodove posebnosti, nepričakovane prigode in norosti ...

Do kdaj?

Na potepe se odpravite najkasneje do 20. junija letos.

Kako sodelovati na natečaju?

Pošljite nam načrt potepa, ki ga naredite pred potepom, 10 fotografij aktivnosti na potepu (od tega eno skupinsko), število vseh članov voda v tem letu in imena vseh članov voda, ki so bili na potepu, ter daljši opis, kaj vse ste počeli. Slednje lahko združite s fotografijami. Vse našteto pošljite čim prej po potepu, najkasneje pa do 25. junija, ko bo natečaja konec, na naslov gremonapotep@skavt.net. Nagrajeni vod bo dobil skupno nagrado po koncu natečaja, fotografije in opis potepa pa bodo objavljeni na skavtskih straneh.

Državno vodstvo veje IV

Si že bil kdaj na TV-ju??

O: Na TV-ju? Hm …

M: Ja, na TV-ju. Na taboru voditeljev.

O: Tabor voditeljev?! To tudi obstaja? Še nikoli nisem slišal.

M: Kaj? Ni mogoče. Gotovo si si že velikokrat zapel pesem Vihar upanja.

O: Seveda! Ta je zmagovalna. Ni skavtskega večera brez te pesmi.

M: No, vidiš. To je bila himna prvega skavtskega tabora voditeljev Vihar upanja, ki je bil leta 1999 v Slovenski Bistrici. Poleg ene najlepših skavtskih pesmi pa sta zapuščini tega tabora tudi skrinja zaveze, ki jo hranimo v prostorih Združenja, in Zaveza Združenja, ki so jo ustvarjali SKVO-ji oz. potovalne skupnosti.

O: Po slikah sodeč bi rekel, da so se imeli kar fajn. Pa tudi pravemu viharju na nebu so se izognili.

M: Res je. Menda je takrat nevihtno nebo kar nekaj časa grozilo, da jih bo pošteno namočilo, a je do konca tabora ostalo suho, okrog in okrog pa so divjale nevihte. So pa imeli malce manj sreče z vremenom na naslednjem taboru voditeljev. Leta 2006 je v Retečah pri Škofji Loki potekal tabor voditeljev Glej daleč. In čeprav je skoraj vse dni skupnega dela tabora deževalo, to ni motilo 400 voditeljev, ki so gledali daleč nazaj v skupne korenine in daleč naprej v prihodnost Združenja.

M: No, kaj praviš? Sem te uspela prepričati, da se srečava letos na taboru?

O: Kaj, a letos je? Joj, pa ravno letos. Že tako bom šel na tabor s svojimi skavti, pa na taborno šolo … potem pa še tabor voditeljev? In kdaj naj grem na počitnice?

M: Ah daj, ne kompliciraj. Kaj je bolje kot preživeti počitnice v skavtski družbi? In glej, vsak izmed nas mora vsake toliko časa naložiti polena na svoj ogenj. Ogenj mora goreti v meni, v tebi in v njem. Ne moremo vedno samo dajati. Pomembno je, da se dobimo na kupu vsi voditelji in naredimo še kaj več za naše skavte, SKVO-je in Združenje. Tabor pomeni druženje. Pa ne samo to. Na taboru lahko poglobimo tudi svoje skavtstvo. A štekaš? Če vzgajamo, potem moramo to tudi živeti.

3. VSESLOVENSKI TABOR VODITELJEV
OGENJ V MENI 2012
5.–11. 8. 2012
Prijave se začnejo 1. 3. 2012
Spremljaj informacije na: ogenjvmeni@skavt.net

O: Ok, ok. Prepričala si me. Mogoče je res fajn, da se z našim SKVO-jem končno kam odpravimo skupaj. Saj drugače nikoli nimamo časa.

M: Super! Aja, pa svojega stegovodjo spomni, da se 12. 5. 2012 udeleži skupnega srečanja, 28. 7. 2012 pa bodo vse natančne informacije izvedeli še vodje potovalnih skupnosti.

Midva se torej vidiva na taboru! Kaj pa ti, draga voditeljica, dragi voditelj, kaj počneš letos v začetku avgusta?

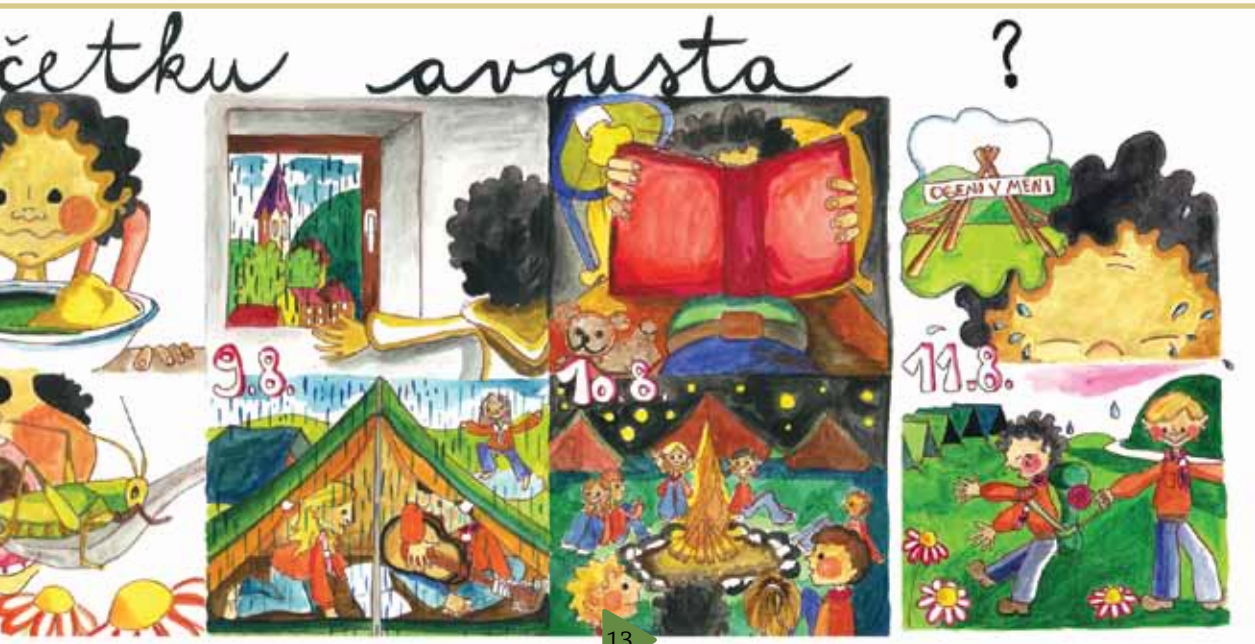

SKAVTSKI KVIZ

Preveri svoje skavtsko znanje in izvedel boš ime mučenca, prvega blaženega izmed skavtov, ki goduje 19. marca.

1. Kdo je zavetnik veje IV?

M sv. Frančišek Asiški
N sv. Jurij
O sv. Pavel

2. Kako zaustavimo blago krvavitev?

A Rano pokrijemo s sterilno gazo.
B Rano namažemo s kremo

3. Kateri vozel uporabljamo za povezovanje dveh koncev vrvi?

O prusikov vozel
N osmico
R podaljševalni vozel

4. Kako se v naravi najhitreje orientiramo?

C s kompasom
T po rastlinah
K po zvezdah

5. Kateri oblaki so padavinski?

O cirusi
I stratusi
E nimbusi

6. Koliko delov rožnega venca poznamo?

N 4
L 5
O 6

7. Kateri les ima največjo kurilno vrednost?

C bukev
B topol
P bor

8. Najbolj značilna skavtska hrana je:

G dunajski zrezek
A makaroni
Ž pečen tofu z gobami

9. Katera žival je v Sloveniji izumrla in so jo ponovno naselili?

I medved
S sova
L bober

10. Kdo goduje 23. aprila?

A sv. Doroteja
L sv. Jurij
Č sv. Rok

11. Kratica ZSKSS predstavlja:

R Združenje slovenskih katoliških skrbnih smrkcev
O Združenje slovenskih katoliških skavtinj in skavtov

GESLO: _ _ _ _ _ _ _ _ _ _ _ _ _

Tako, sedaj boš pa vedel, kdo goduje 19. 3.!

Več o blaženem skavtu si lahko prebereš v skavtskem molitveniku ali na internetu.

***Doroteja Černelič**, Skrbna želva, Brežice 1*

22. FEBRUAR ALI DAN SPOMINA na vse skavtinje in skavte sveta!

Zakaj ravno 22. februar?

22. februarja 1857 se je v Londonu rodil 13. najvplivnejši človek 20. stoletja, sir Robert Stephenson Smyth Baden Powell lord of Gilwell, ustanovitelj skavtov.

Bi-Pi je že kot otrok preživel mnoge ure v naravi, jo opazoval in se uril v veščinah, kot so postavljanje šotora, vozlanje ali kurjenje ognjev. Uglednost družine ter njegova izredna spretnost, vzdržljivost in moč so mu omogočile, da se je z vojaško kariero konjeniškega oficirja v kolonialni Indiji povzpel zelo visoko. V vojski je prepotoval lep kos sveta. Med tovariši je bil zaradi mnogih zanimanj in vedre osebnosti zelo priljubljen. Med branjenjem obkoljenega mesta Mafeking v Južni Afriki je ugotovil, da so mladi sposobni opraviti vsako nalogo, če jim le zaupaš in jim daš svobodo. Tako je dobil idejo, da bi mlade poučeval o življenju v naravi, in v ta namen je napisal knjigo o izvidništvu. Postala je prava uspešnica, ki so jo brali predvsem mladi. To je bil zanj znak, da je opustil vojsko in se posvetil vzgoji.

Prvi skavtski tabor je pripravil 25. julija 1907 na otoku Brownsea na jugu Anglije in s tem se je začelo skavtsko gibanje. Od takrat je veliko potoval in pomagal pri ustanavljanju skavtskih skupin po svetu. Tako je spoznal svojo 32 let mlajšo ženo, ki je kasneje prevzela vodstvo ženskega dela skavtskega gibanja od njegove sestre Agnes.

Bi-Pi je umrl v Afriki pod goro Kilimandžaro 8. januarja 1941.

Zapustil nam je veliko skavtsko družino, ki se je razširila po vsem svetu. Danes je po svetu več kot 40 milijonov aktivnih skavtinj in skavtov in 22. februarja vsako leto se spomnimo rojstva našega ustanovitelja. Kako pa smo to letos storili v Sloveniji?

Ali veš da ...

- je bil sprva njegov priimek le Powell, šele po smrti očeta je mati v njegovo čast otroke preimenovala v Baden Powell?
- je Bi-Pi za 11. nenapisani skavtski zakon določil: »Skavt ni bedak!«?
- je med 1. svetovno vojno poveljeval britanski vojski?
- bi si Bi-Pi štel v čast, če bi si ga vzel za vzor? ☺

22. 2. JE BIL DOBER DAN

– za 709-krat boljši od drugih

Ob dnevu spomina navadno govorimo o Bi-Piju, beremo njegove zgodbe ali z drugimi delimo njegove izjave. Ker pa pogosto ostanemo le pri besedah, smo se letos odločili, da se prebudimo in stopimo v akcijo.

Zamislili smo si, da bi poskusili vsako leto ob tem prazniku udejanjiti kakšno njegovo misel. Tokrat smo začeli z njegovo znano spodbudo: pustite svet za spoznanje boljši, kot ste ga prejeli.

Naredili smo seznam dobrih del, ki ste ga kasneje lahko tudi dopolnjevali. Seznam smo objavili na spletni strani http://www.dobrodobro.si/ in vas povabili, da sodelujete tako, da označite dobro delo, ki ga potem 22. 2. opravite. Točno 555 se vas je opogumilo in izkazalo svojo pripravljenost. Nekateri ste bili tako pridni, da ste opravili celo več kot le eno dobro delo. Tako smo skupaj zabeležili kar 709 dobrih del.

Očitno nas je akcija dodobra prebudila:

- 56-krat smo ubogali budilko,
- 49 vas je odšlo v gozd pogledat pomladno prebujanje,
- svet je močnejši za 1034 sklec,
- 39 vas je bilo dobro vzgojenih na FB-ju in forumih,
- 32 pa vas je prelisičilo karies.

Na omenjeni spletni strani lahko še vedno najdete celoten seznam vseh dobrih del, ki vam lahko služi kot navdih za prihodnja dobra dela.

Bodite pripravljeni!

Trop za promocijo

BOVEC (Bc po domače)

BOVEC (ali Bc po domače) je mestece, »kraj visokih gora, hudournikov in gorskega zelenja«, na severnem Primorskem. Bolj natančno: če je Slovenija kura, smo mi na toplem ☺.

In če se kdo ne strinja, da smo na Primorskem, naj mu kar takoj povem, da nam, čeprav imamo največ padavin v Sloveniji, pozimi v kotlini, ki jo obdajajo Polovnik, Rombon, Svinjak in visokogorsko kraško Kaninsko pogorje, ostane prav malo snega, saj ga pobere vpliv morja, ki se širi po dolini Soče.

Tako, ko sem nas opravičil kot severne Primorce, se lahko posvetim bolj atraktivnim stvarem, ki bodo to pomlad in poletje krajšale urice in z adrenalinom polnile žile prenekaterih skavtov. Tudi bovških.

Adrenalin v Bc-u »tankamo« na treh različnih scenah: zemlja, zrak in voda.

Planine sončne, ve, moj raj ... (S. Gregorčič)

Bom začel kar z zemeljsko sceno, ker nam je vsem še najbolj domača. V bovški kotlini in njeni okolici je poti in skrivnih stezic brezmejno število. Zaradi urejenosti in navdušujoče narave sta sprehod ali kolesarjenje pravi užitek. Po nekaterih poteh lahko pridemo do tistih nekaj travnikov, ki jih še vedno kosijo in ki kar kličejo po tem, da bi jih vrli skavti »poselili« s šotori.

Če sledimo kakšnemu vzvišenemu nosu, nas, če je dovolj vešč, privede do zgodovinsko pomembnih vrhov, na katerih je bila soška fronta in kjer se je zgodil znameniti »čudež pri Kobaridu«. Tisti, ki se znajo nekoliko bolj vživeti, lahko začutijo, kako duh prve svetovne vojne tam veje še danes, drugi pa lahko v Kobaridu obiščejo muzej prve svetovne vojne. Poseben čar imajo naši hribi tudi v zimskem času, še posebej ker se lahko po vzponu v dolino spustimo s sankami. Eno najbolj norih doživetij je zagotovo spust s Stola ali Mangarta.

Če pa smo taki srečneži, da nam je Stvarnik dal nekoliko bolj ponižen nos, nas lahko ta popelje v najbolj skrite kotičke te dežele, katerih miru in tišine svetloba dneva in krik divjine še nista zmotila. Govorim o jamah, ki jih je na Kaninu toliko, da jih še niso prešteli. Vanje vas židane volje popeljejo jamarji. Nekateri pravijo, da je Bovec »meka« jamarstva, saj ima nekaj največjih vertikal na svetu.

Ekstremisti pa lahko hribolazništvo in jamarstvo združijo na smučišču na Kaninu. To jim bo uspelo tako, da se spustijo turno, in če bodo imeli srečo, jih bo zadela kakšna jama. Adrenalina na pretek in prebitek – preizkušeno! Da bo kupa zvrhana, naj omenim še krpljanje in pasjo vprego, ki jo poleti zamenjamo z iskrimi vranci.

Krasna si, bistra hči planin … (S. Gregorčič)

Druga scena, nekoliko bolj divja, je voda. Na kratko bi rad samo omenil, da je od Bovca kakšne slabe pol ure vožnje oddaljeno Rabeljsko jezero. To jezero je sicer v Italiji, omenjam pa ga zato, ker se na njem lahko počenja vsakovrstne vodne vragolije, ki jim je mejnik le domišljija.

Kot bi moral vsak zaveden Slovenec vedeti, skozi Bovec teče reka Soča. Ena najlepših mojstrovin, kar jih je na tem svetu ustvaril Gospod. Po njej se lahko vsak začetnik spusti s kajakom, raftom ali hidrospidom. Ima pa tudi nevarne predele, kjer se vsako leto kaže moč narave s tem, ko terja človeška življenja. Adrenalinski odvisniki lahko preizkusite moč svojega duha v kanjonih, kjer vas čakajo petin več metrski skoki ter naravni tobogani, ki jih je skozi stoletja izgrizel zob časa. Zemljo in vodo lahko združite, če greste na dvourni pohod do slapa Boke, ki je največji v Sloveniji, ali pa se odpravite do Krnskih jezer.

Kot duh na peruti mogočni … (S. Gregorčič)

Tretja scena je zrak. Mislim, da je to le redkokdo že preizkusil. Ampak v Bovcu je poskrbljeno tudi za že patološko odvisne adrenalinske manijake. Vsak, kdor ima dovolj poguma, gre lahko jadrat v tandemu ali se pelje z letalom na panoramski prelet. Potem je tu še sky diving, balonarstvo in zmajarstvo ter modelarski evropski turnir, ki se ga ponavadi udeleži sam turški princ (!) in tudi zmaga.

Velika večina v teh »treh scenah« z lahkoto najde nekaj zase – sprostitev ali avanturo. Še toliko prej, če so to srčni skavti slovenske dežele, ki znajo ceniti stvarstvo!

***Matej Hosner**, Samozavestni volk, Bovec 1*

CVETLICA IZ FIMO MASE

V tem mesecu praznujemo dva dneva, ki sta posvečena ženskam. Ker je najlepše darilo tisto, ki ga izdelamo sami, smo vam pripravili predlog, s katerim lahko razveselite svoje mame, babice, sestre, tete, dekleta ... Iz fimo mase lahko oblikujete preprosto cvetlico.

Potrebujemo:

- fimo maso (različne barve)
- olfa nož
- barvico
- fimo lak
- zaponko za broško

Iz fimo mase naredimo krogec, ki bo služil za prašnik za rožico, nato pa izoblikujemo venčne liste. Naredimo jih pet, potem pa iz kontrastne barve naredimo še notranji del venčnih listov.

Iz zelene fimo mase izdelamo liste, nanje z barvico odtisnemo žile. Vse skupaj, najprej prašnik in venčne liste, nato pa še zelene liste spojimo skupaj oziroma oblikujemo cvetlico. Cvetlico damo na pekač in jo pol ure sušimo na 110 °C. Nato jo vzamemo iz pečice in pustimo, da se ohladi. Vzamemo fimo lak in premažemo cvetlico. Počakamo, da se posuši, in na zadnjo stran nalepimo zaponko.

To je samo predlog, ker pa smo skavti iznajdljivi, smo prepričani, da boste sami naredili najlepše darilo za mame, babice ...

***Tjaša Brinovec**, Plemenita levinja, Litija 1*

POSTNI piškotki brez sladkorja

Postni čas je za mnoge čas odpovedi razvadam ali skušnjavam. Eni se odpovedujejo alkoholu, drugi mesu, spet tretji pa se odločijo za 40 mukotrpnih dni brez sladkarij. Ti si lahko posladkajo dneve s preprostim receptom, ki ne vsebuje sladkorja in maščob, je pa bogat vir vlaknin in energije, ki jo potrebujemo čez dan.

Sestavine:

200 g ovsenih kosmičev
2 veliki žlici medu
3/4 jogurtovega lončka polnozrnate moke
1/2 pecilnega praška
50 g mletih orehov
50 g drobnih koščkov orehov
50 g na drobne koščke narezanih mandljev
50 g na drobne koščke narezanih lešnikov
10 kosov jabolčnih krhljev brez lupine
pest suhih breskev (ali marelic)
8 suhih sliv
6 suhih fig
pest rozin
3 beljaki, stepeni v sneg, z žličko limoninega soka
cimet

Priprava:

- Za nekaj ur v vodo namočimo fige, rozine in slive.
- Ovsene kosmiče prelijemo z dvema žlicama medu in jih v teflonski posodi prepražimo, da zadišijo, nenehno mešamo, da se med razporedi in da se segrejejo vsi kosmiči. Nato ohladimo.
- Prižgemo pečico na 170 stopinj in pripravimo tri pekače in peki papir.
- Moko zmešamo s pecilnim praškom in dodamo zmleto ter na koščke narezano sadje. Vmešamo hladne kosmiče z medom. Dobro premešamo, dodamo še žlico medu (po potrebi) in malo vode. Premešamo in pustimo, da se kosmiči malo napojijo. Nato dodamo še oreščke in cimet.
- Stepemo sneg z žličko limoninega soka. Dodamo v maso in počasi pazljivo premešamo. Po potrebi dodajamo moko ali vodo.
- Z žlico zajamemo maso, jo oblikujemo z drugo (roke so tudi dobrodošle) ter položimo (ne preblizu drug drugemu) na peki papir. Pečemo približno 15–20 minut.

Pa dober tek!

UF, kako daleč je še DO VRHA

SE VAM VEČKRAT ZGODI, DA HODITE IN HODITE, PA KAR NE PRIDETE DO TISTE CERKVE NA VRHU HRIBA, KI JE TAKO LEPO OBSIJANA S SONCEM? ALI PA DA NA POLETNEM TABORU PODIRATE DREVO ZA JAMBOR, PA KAR NAENKRAT VSI BEŽIJO PRED PADAJOČIM DREVESOM? ČE STE ŽE BILI V PODOBNI SITUACIJI, JE TO ČLANEK ZA VAS. PREBERITE SI NEKAJ NAČINOV, KAKO PRAVILNO OCENITI VIŠINO IN NA KAJ MORAMO BITI POZORNI, DA SE TAKI SITUACIJI IZOGNEMO.

MERJENJE VIŠINE S PALICO

Izmeriti hočem npr. višino zvonika. V razdalji 9 m od zvonika zapičim palico, nato v razdalji 1 m od palice »postavim na tla« svoj obraz (se uležem) in pogledam, do katere točke na palici sega vrh zvonika. Izmerim razdaljo med to točko na palici in tlemi. Številko pomnožim z 10 in dobim višino zvonika.

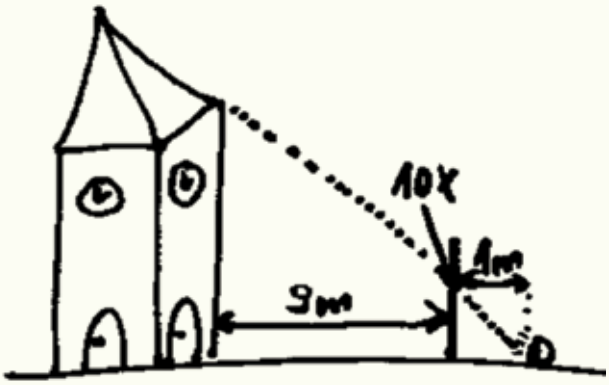

MERJENJE VIŠINE S PALCEM

Izmeriti hočem npr. višino drevesa. Iztegnem roko in palec postavim v pokončno lego. Zamižim na eno oko in se oddaljujem od drevesa toliko časa, da prst (po dolžini) prekrije celo drevo. Potem še vedno z iztegnjeno roko prestavim palec v vodoravno lego, en konec prsta je pri tleh, kjer raste drevo, za drugim koncem prsta pa si zapomnim neko točko, ki je pravokotna na drevo. Nato preštejem korake od drevesa do točke, ki sem si jo zapomnil, in tako dobim višino drevesa.

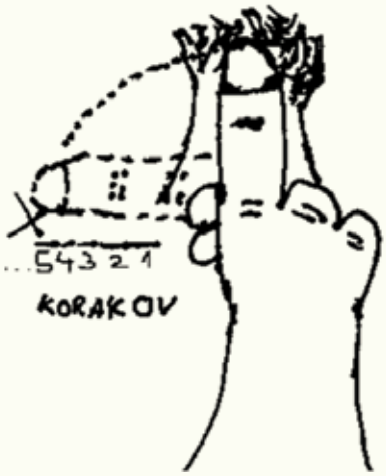

MERJENJE RAZDALJE MED DVEMA TOČKAMA, OD KATERIH JE ENA DOSEGLJIVA

Izmeriti hočem širino reke. Izberem si kakšno drevo ali kakšno drugo točko, ki je čim bolj ob vodi na drugi strani reke. Potegnem namišljeno črto, ki je pravokotna na reko od tiste točke do mene. Potem pravokotno na to črto prehodim 9 m. Tam se ustavim, zapičim palico in potegnem drugo črto pravokotno na reko. V isti smeri kot prej prehodim še en meter, nato pa se uzrem čez reko proti drevesu, ki sem ga izbral na začetku. V točko, kjer se seka moj pogled z drugo črto, ki sem jo pravokotno potegnil na razdalji 9 m, spet zapičim palico. Nato izmerim razdaljo med palicama in jo spet pomnožim z 10. Dobim širino reke.

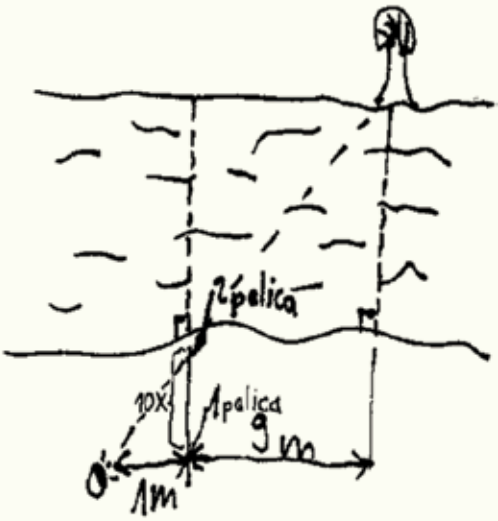

MERJENJE RAZDALJE S PALCEM

Stegnem roko predse z vodoravno iztegnjenim palcem in zaprem eno oko. Pogledam, kakšno razdaljo pokrije širina mojega palca v bližini predmeta, katerega oddaljenost hočem izmeriti. Pomnožim to s 30 in dobim oddaljenost predmeta. Npr.: izmeriti želim razdaljo med mano in nekim drevesom. Ob drevesu stoji metrska zastavica voda. Moj palec, ki je postavljen vodoravno z iztegnjeno roko, mi skrije celo zastavico, torej 1 m. To pomnožim s 30 in dobim oddaljenost drevesa – 30 m!

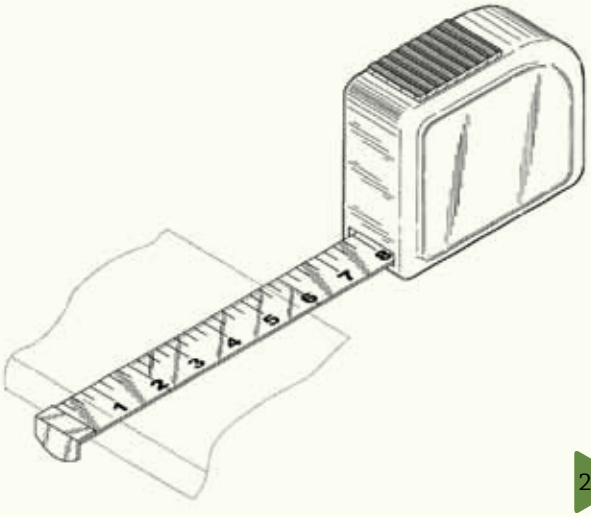

NEKAJ POMEMBNIH PODATKOV:

- zvok v sekundi napravi 330 m,
- na uro povprečno prehodim 5 km,
- predmeti se mi zdijo bližje:
  - pri svetli luči, ki sije na predmet,
  - če jih gledam prek vode ali snega,
  - če jih gledam po bregu navzgor ali navzdol;
- predmeti se mi zdijo bolj oddaljeni:
  - če so v senci,
  - če jih gledam prek doline,
  - če je ozadje iste barve,
  - če ležim ali klečim,
  - če leži sopara nad zemljo,
- na 50 m lahko dobro razločim oči in usta, na 100 m so oči videti kot madeži, na 200 m še lahko razločim gumbe in posameznosti na obleki, na 300 m še razločim obraz, na 400 m razločim premikanje nog, na 500 m razločim barvo obleke,
- višine se mi zdijo vedno višje, kot so,
- predmeti z vodoravnimi črtami se zdijo širši in nižji, predmeti z navpičnimi črtami pa višji in ožji.

SKAVTSKA OBLJUBA

Pri svoji časti obljubljam,

da si bom z božjo pomočjo prizadeval

služiti Bogu in domovini,

pomagati svojemu bližnjemu in

izpolnjevati skavtske zakone.

Ne bo več dolgo, ko bodo po vseh koncih Slovenije odmevale zgornje besede. Napisal jih je Robert Baden Powel v svoji knjigi Skavtstvo za fante. Pa se resnično zavedamo pomena teh besed, ki jih tako svečano povemo pred soskavti, starši in prijatelji?

Tvoji voditelji od tebe zahtevajo veliko znanja in ti postavljajo razne preizkušnje. Toda vse znanje in vse preizkušnje sveta te ne morajo narediti pravega skavta. Tistega, ki ga je imel v mislih Baden Powel: pokončnega, odgovornega državljana, vedno pripravljenega pomagati, postaviti bližnjega predse in ga ščititi. Tak skavt lahko postaneš samo sam. Zato, če si novinec in boš letos dal obljubo, si preden le to izrečeš, vzemi čas, premisli in se trdno odloči, da boš svojim besedam dal smisel. Da jih boš izrekel premišljeno in zavedajoč se pravega pomena le teh.

Vsi tisti, ki pa smo že dali skavtsko obljubo, se spomnimo naših besed in se potrudimo stati za njimi. Včasih je težko, toda vsak ima v svojem soskavtu brata, ki mu bo pomagal in skupaj lahko premagamo vse ovire.

Že Baden Powel je rekel:
»Skavtsko obljubo je težko izpolnjevati, pa je to od vsega najpomembnejše. Nihče ni zares skavt, če po svojih najboljših močeh ne živi v skladu s skavtsko obljubo.

Kakor lahko vidiš, skavtstvo ni le zabava, ampak od tebe tudi precej zahteva. Vem, da ti lahko zaupam, da se boš po svojih najboljših močeh držal svoje skavtske obljube.« (Baden Powel)

BITI SOL ZEMLJE IN LUČ SVETA

»SKAVTSTVO JE IZBRANA POT DUHOVNE RASTI IN DRAGOCENA POT, KI OMOGOČA CELOVITO VZGOJO ČLOVEKA, POMAGA PREMAGOVATI SKUŠNJAVO, RAVNODUŠNOST IN SEBIČNOST TAKO, DA SE POSAMEZNIK LAHKO ODPRE BLIŽNJEMU IN DRUŽBI. DEJAVNO LAHKO POSPEŠUJE SPREJEMANJE KRŠČANSKEGA POKLICA BITI SOL ZEMLJE IN LUČ SVETA.« (JANEZ PAVEL II.)

Telesno, duševno, sožitno in duhovno zdravje je ena največjih vrednot vsakega človeka, vsake družine, vsake bratovščine, vsakega naroda in vsega človeštva.

K duhovnemu zdravju oz. duhovnosti štejemo notranjo človekovo svobodo za trezno in smiselno odločanje, prevzemanje zrele odgovornosti za svoje odločitve, razvijanje zrele človeške vesti, doživljanje smisla svojega življenja v preteklosti in sedanjosti, poguma in upanja poln pogled, usmerjen v prihodnost, doživljanje smisla dobrega in hudega, duševni mir in radostno doživljanje vsega lepega in dobrega, zaupanje v ljudi, naravo in celotno stvarstvo, življenjsko usmerjenost v osebni in skupnostni razvoj v skladu s stvarnimi možnostmi, ljubečo hvaležnost za življenje ter za vse, kar je človek naredil, doživel in preživel, pa ostal živ in pokončen, upanje v smiselno dovršitev življenja in dela, vero v življenje in Boga.

Ko je Jezus želel poslušalcem približati božje kraljestvo, je izpostavil otroka, saj se v njem skriva neizmeren zaklad, ki ga sestavljajo biseri, kot so preprostost, iskrenost, zaupanje ... Toda ko človek odraste, ga postane sram teh otroških biserov, čeprav so dragocenejši od biserov, kot so ponos, razum, lepota in moč. Nad vzgojnim procesom mladih skavtov, ki jim pomaga do odraslosti oz. jim pomaga dozoreti v zrele osebnosti, smo se navdušili tudi odrasli skavti v želji, da prebudimo v nas tiste dragocenosti, ki jih je naša odraslost zakrnela ter zamorila in so še kako pristno človeške. S skavtskim načinom življenja se trudimo prebuditi in poklicati v življenje otroške bisere – preprostost, veselje, sproščenost, radovednost, neposrednost, in jih v skupnosti odraslih skavtov, bratov in sester, tudi razvijati.

Med našimi bratovščinami je duhovnost prisotna na vsakem srečanju, pri vseh skavtskih mašah, na tradicionalnem duhovnem vikendu v Kančevcih in na vsakoletnem romanju v Assisi.

»Assisi je zame nekaj veličastnega, nepozabnega. Lepo vreme, dobri prijatelji, nazorno pripovedovanje br. Primoža o zgodovini teh svetih krajev sv. Frančiška in sv. Klare, pridige br. Klemena. Duhovnega izziva je bilo obilno, samo poglobiti si se moral vase, se prepustiti in v mislih potovati v tiste čase, občutiti te svete kraje in božjo prisotnost v vsakem kamnu, zgradbi in v vsakem veličastnem objektu,« je po lanskem romanju v Assisi zapisal Miro Pivar, Plesoči gams, bratovščina Domžale.

Na letošnjih duhovnih vajah v Kančevcih z geslom Veselimo se v Gospodu smo se podali v svet simbolov skavtskega obredja in iskali tiste bisere, ki jih želimo vgrajevati v delovanje naše velike skavtske družine.
»Zbrali smo se v petek popoldne v Kančevcih, se razdelili v skupine in imeli uvodno razmišljanje brata Primoža Kovača o praznovanju in slavljenju. S tem razmišljanjem nas je vpeljal v delo naslednjega dne. Poiskali smo pet najpomembnejših dni v skavtskem letu in jim poskušali postaviti temelje praznovanja,« je po udeležbi na duhovnih vajah v Kančevcih zapisala Marija, Vztrajna bobrovka, bratovščina Brezovica.

Topla hvala, brat Primož Kovač, za ves trud z nami!

***Dunja Kovačič**, Modri čuk, bratovščina Nova Gorica*

KAJ JE POST?

VSE LEPO IN PRAV, SPREJMEM, DA JE JEZUS KRISTUS DAL SVOJE ŽIVLJENJE ZA MENE, AMPAK ZAKAJ NAJ BI PA JAZ OB PETKIH NE JEDEL MESA, 40 DNI PREŽIVEL BREZ ČOKOLADE ALI PA SE ZAVESTNO ODLOČIL, DA VSAK DAN STORIM NE SAMO ENO, AMPAK DVE DOBRI DELI? SAJ JE VENDAR CILJ ŽIVLJENJA UŽIVANJE? ZAKAJ NAJ TOREJ NE BI DELAL TISTEGA, KAR MI JE TA TRENUTEK NAJBOLJ VŠEČ?

... JE ZANIMIVA BESEDA

Post je zanimiva beseda. Taka kratka. Ima več pomenov, a (upam, da) nam je najpomembnejši krščanski. Današnji svet, poln idej in želje po uživanju in »biti fajn«, to besedo pogosto hote ali nehote narobe predstavi. Postimo se zato, da bi bili vitkejši, lepši, v družbi bolje sprejeti, od prijateljev bolj spoštovani, od nasprotnega spola bolj občudovani ... Ja, seveda. Kakopak. Ne! In še en ne! Ali pa še drug primer. K nam domov na obisk se napove britanska kraljica Elizabeta. Si lahko vsaj malo predstavljaš, kaj vse bi naredil za to, da bi bilo tisto uro, ko bi se ona oglasila pri tebi, vse lepo in prav? Verjamem, da bi se marsikdo zelo potrudil in pošteno sčistil dvorišče in hišo za njen sprejem. Police v hiši bi okraševali dišeči šopki, stene bi bile sveže prepleskane, od prijateljev bi si izposodili dragoceno sliko za na steno ... Sedaj pa pomisli malo, kako se pripraviš na sprejem Jezusa Kristusa, ki je naš kralj. Ki mi je ne samo služil, temveč celo umrl zame ...

... JE PRIPRAVLJANJE NA SPREJEM

Če povzamem iz Katekizma katoliške Cerkve, je post čas pokore v liturgičnem letu, pomemben trenutek cerkvene spokornosti. Ali nekoliko poenostavljeno – pripravljanje sebe samega na to LUČ, na sprejem zavedanja, da sem lahko tudi sam odrešen. Da je Odrešenik umrl tudi zame. Ja, zame. In zate. In za vse nas.

... JE ČIŠČENJE

Bistvo posta je notranje očiščevanje. Pospravljanje različne ropotije po duši (poležavanje v postelji, sedenje pozno v noč pred Facebookom, odlašanje z nalogami in vajami), ometanje pajčevine (red v sobi, izključimo uporabo kakršnegakoli nepravega besedišča, vključno z omembo drugih; obrekovanje in podobne zadeve), ribanje tal (odpoved »kofetkanju/čajčkanju«) in po pospravljeni duši priprava sprejema za našega Gospoda.

... KAKO NAJ SE GA LOTIM?

Pripravimo preprogo (čas za »pijačo« namenimo molitvi), na mizo postavimo vazo z rožami (vsak dan naredim dve dobri deli), odprem okno, da prezračim dušo (grem na duhovne vaje, se še bolj pripravim na zakrament svete spovedi) ...

Pogumno. Zakaj? Zato ker je Jezus že bil v mojem srcu. In takrat je bilo to prečudovito. In ker vem, verujem, da bo spet prišel. In tega se veselim. Zmeraj.

Marta Habe

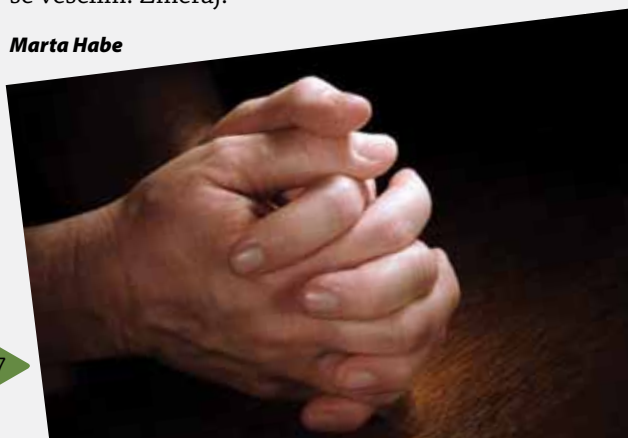

ALI STE VEDELI, zakaj mačke predejo?

Vsak dan imamo opravka z živalmi, pa če se tega zavedamo ali ne. Se kdaj vprašamo, koliko ptičev je danes preletelo našo glavo? Ali ob pitju mleka kdaj pomislimo, da tetrapak ni »rojstni kraj« mleka, pač pa je to krava? Naša življenja so pravzaprav odvisna od življenja živali in včasih sploh ne pomislimo na to. Po nekaterih teorijah bi človeštvo v nekaj letih izumrlo, če bi izumrle tudi čebele. Če ne bi bilo krav, bi o čudovitih mlečnih izdelkih lahko le še sanjali. Kakšen smisel bi imel sprehod po spomladanskem gozdu brez ptičjega petja? Kakšno bi bilo morje brez jat ptic in drugih morskih bitij?

Živali so čudovite spremljevalke in družabnice ljudi. Za marsikoga je čohanje psa ali mačke bolj sproščujoče in pomirjajoče kot obisk psihiatra. Pes je prav tako lahko »osebni trener«, saj vas dobesedno prisili v tri sprehode na dan. Živali nas vsakič znova presenečajo s svojimi lastnostmi in posebnostmi. Naj naštejem le nekaj zanimivosti.

Ali ste vedeli, da

- je konjski živec lahko širok tudi do 10 cm, meri pa nekaj metrov?
- ima konj vidnega le 2 cm zoba, ostali 3 cm pa so skriti?
- je za operacijo konjskega zoba treba odpreti ličnico?
- kravi čelni sinus sega vse do rogov?
- mačka prede, ker se ji v grlu tako močno tresejo mišice?
- se 60 odstotkov hrane pri kravi porabi za tvorbo mleka?
- breja ovca 50 odstotkov zaužite hrani nameni plodu?
- lahko čmrlj leti pri 10 stopinjah, ker sta dva encima za tvorbo toplote aktivna istočasno, čebela pa pri tako nizki temperaturi ne more leteti, ker ta dva encima ne moreta delovati hkrati?
- lahko krave bolezensko usmerjajo vso energijo, ki jo pridobijo z zaužito hrano, za proizvajanje mleka in tako izgubljajo telesno kondicijo ter posledično poginejo?
- imajo opice razvit gibljiv palec tudi na nogi in se z njim oprijemajo, ko skačejo iz veje na vejo?
- kokoši jedo tudi pesek, saj imajo poseben organ – mlinček, ki s pomočjo peska melje hrano?

Rebeka Avguštin, *Ekstremistična levinja, Škofja Loka 1*

Moj EKO svet

Veš to, da je prav vsak posameznik pomemben, ko govorimo o onesnaževanju planeta? Mogoče se ti zdi, da ti pa res ne narediš veliko smeti, vendar ko vse posameznike sešteješ skupaj, kmalu nastane ogromen kup smeti, za katere niti ne vemo več, kam naj jih damo ... Saj bi jih vrgli v morje, ampak kaj ko jih potem pojejo ribe, ali pa mogoče v puščavo, tam res ne bodo nikogar motila, no, ja, razen vseh »puščavnikov«, ki bi jim namesto ton peska v glavo letele »ribje konzerve«. Vsa stvar pa le ni tako brezupna, kot je videti na prvi pogled. Množice ljudi poskušajo živeti čim bolj ekološko, pridelati čim manj smeti, tiste, ki jih vseeno pridelajo, pa vestno ločujejo.

Spodaj te čaka nekaj preprostih nasvetov, ki jih lahko uporabljaš doma, in tako prispevaš k čistejšemu okolju.

Izogibaj se plastičnim vrečkam

Ko nakupuješ sadje, ni potrebno, da za vsako vrsto sadja vzameš svojo vrečko, ampak vsako sadje posebej stehtaj, nato pa jih zloži v eno vrečko, na katero nalepi vse nalepke od sadja. Ali pa, ko kupuješ bombone, izberi tisto pakiranje, kjer ni vsak bombon še dodatno zavit, saj boš tako privarčeval ogromen kupček papirčkov.

Omisli si svoj kompostni kup

Seveda je ta ideja izvedljiva za vse tiste, ki imajo doma vrt. Prepričaj starše, da bi se vam to res izplačalo, kot pa da plačujete še dodatno položnico za odvoz organskih odpadkov. Ko bo kompostni kup razpadel, boš lahko nastalo zemljo porabil nekje v vrtu ali pa jo nasul v cvetlične lonce. Ne bo ti treba kupovati dodatne zemlje in vseh gnojil, saj sam kompost deluje kot gnojilo.

Bodi sam svoj mojster

Vedno poskusi neko pokvarjeno orodje, napravo ali igračo bratca popraviti. Za pomoč vprašaj očeta ali mamo, soseda, skupaj pa se odločite, ali je možno napravo popraviti. Veliko naprav je zavrženih zaradi preprostih malih napak, ki bi se jih dalo vsak čas popraviti, vendar se nihče noče zavzeti za popravilo. Vse se da, če se hoče! Saj tudi avtov ne vržemo stran takoj, ko se jim obrabijo gume.

Obesi perilo

O groza, a že spet? No, poglej to z drugega zornega kota. Namesto da bi sušilni stroj opravljal svoje delo, to delo opravi kar ti. Perilo obesi na stojalo, da se bo posušilo samo od sebe, privarčeval boš tako pri porabljeni energiji sušilnega stroja kot likalnika. Vsi vemo, da so oblačila po tem, ko pridejo iz sušilnega stroja, videti naravnost grozno, saj so vsa zmečkana in pomendrana. Ker pa se bodo sušila iztegnjena, jih kasneje ne bo treba likati.

Ugasni računalnik

Ne boš verjel, ampak ohranjevalnik zaslona ali pa računalnik v stanju mirovanja porabi celo več energije, kot če bi ti aktivno delal na njem. Zato je bolj pametno računalnik čez noč ugasniti. Prav tako je s televizijo, radijem in ostalimi elektronskimi napravami.

Izklopi polnilec za telefon

Tu je podobno kot z računalnikom. Polnilec, medtem ko ti ne polniš svojega mobilnega telefona, še zmeraj porablja energijo. Prav zaradi tega ga je po uporabi pametno izključiti iz omrežja.

Preveri vse žarnice v stanovanju

Sprehodi se po hiši in preveri, kakšne žarnice uporabljate. Če te niso energetsko varčne, jih poskušaj čim prej zamenjati. Prav tako lahko s posebno napravico, izmeriš porabo energije elektronskim napravam, ki jih uporabljaš. Stare stvari znajo včasih pokuriti več kot precej novih stvari. Primer so zelo stare skrinje, ki bistvu ne delujejo več dovolj dobro.

Prodaj ali podari stare učbenike

Prodaš ali podariš lahko skoraj vse, česar ne potrebuješ več. Zakaj bi se ti doma nabiral prah na starih zvezkih in učbenikih, če jih lahko podariš sosedu, ki bo naslednje leto obiskoval isti razred kot ga sedaj ti. Če imaš veliko premajhnih oblek, pa jih skupaj s starši preglej, nato pa jih nesite na Karitas, Rdeči križ. Te ustanove se zavzemajo za pomoč ljudem v stiski in bodo prav vesele še kakšnih hlač, da jih bodo lahko podarila nekomu, ki pa jih nujno potrebuje. Lahko pa narediš še korak dlje in se celo priključiš, kot prostovoljec.

Kolo, rolarji, rolka ...

Ali pa kar peš, mogoče z avtobusom. Pokušaj večino svojih poti opraviti na bolj ekološki način, če ne gre drugače, pa raje uporabi avtobus. Pelje se jih lahko veliko več kot v navadnem osebnem avtomobilu, pa še nekdo ima delo. Če greš v trgovino izključno zaradi bombonov, pa se do tja res raje sprehodi, da narediš vsaj nekaj zase.

Ločuj!

Papir spada v rdeč zabojnik, plastika v rumenega, pločevina v modrega in steklo v zelenega. Stvar, ki vas jo učijo od male šole dalje. Pa veste, da morate npr. jogurtov lonček najprej oprati, da morate pokrovček dati med ostale odpadke, da morate odstraniti ovoj od jogurta (samo če je iz papirja) ter ga odvreči v zabojnik za papir in da se nekatere slovenske znamke zavzemajo za bolj čisto okolje in da boste na njihovih izdelkih, ki so shranjeni v razgradljivi embalaži, našli celo navodila, kako jih pravilno odvreči.

Izkoristi odvoz nevarnih odpadkov

Med nevarne odpadke spadajo baterije, akumulatorji, različna gnojila, pesticidi, barve, zdravila ... Spomladi in jeseni komunalno podjetje, ki skrbi za vaše okrožje, organizira brezplačen odvoz nevarnih odpadkov. Nekje v vašem okolišu je takrat tovornjak, na katerem se zbira nevarne odpadke. Najbolje je, da z družino vse leto zbirate odpadke, nato pa jih odnesete tja, kjer jih bodo prevzeli za to usposobljeni ljudje. Oni vedo, kam jih usmeriti, da se bodo kasneje tudi reciklirali.

***Štefka Krajnik**, Zdravotrma žirafa, Škofja Loka 1*

OČISTIMO SLOVENIJO ZA LEPŠI SVET!

ZSKSS
skavtinje in skavti
scouts and guides

Bili smo zraven, ko je potekala največja prostovoljska akcija Očistimo Slovenijo 2010. Združila je 270.000 prostovoljcev, ki smo 17. aprila 2010 očistili okoli 7.000 divjih odlagališč in 15.000 ton odpadkov.

In spet bomo, ko bodo številne skupine prostovoljcev po svetu sodelovale v največjem okoljskem prostovoljnem projektu Očistimo svet 2012. Priprave trenutno potekajo v več kot 80 državah sveta. Skupni cilji so odstranjevanje nezakonito odloženih odpadkov ter združevanje in ozaveščanje ljudi. Del širše globalne pobude World Cleanup 2012 je tudi Slovenija s projektom Očistimo Slovenijo 2012, v katerem skavtinje in skavti sodelujemo kot partnerska organizacija.

Vabljeni, da se pridružite svetovni akciji, ki bo v Sloveniji potekala 24. marca 2012.

Mi smo zraven, kaj pa vi?

BITI ČLOVEK MEJE

ali kako smo se zamejski skavti lotili mednarodnega sodelovanja

Skavti in skavtinje smo že od časov BiPija klicani k mednarodnemu sodelovanju ter bratstvu in sestrstvu. Tržaški slovenski skavti smo letos dodatno obogatili naše delovanje z novim, tesnim sodelovanjem z italijanskimi mestnimi stegi. Seveda, saj živimo v istem mestu, vsak dan hodimo po istih ulicah in obiskujemo iste ustanove. Dolžnosti, obveznosti in vsakdanje hitenje pa so nas v zadnjih letih precej ločevali, vsak je delal svoje, čeprav smo se ob skupnih srečanjih, predvsem za Luč miru iz Betlehema, vedno ustavili in se drugi z drugim kaj pogovorili.

Čas za spremembo

Letos pa smo se odločili za tesnejše zbližanje. Wčn Pwčn klan (Trst 3-4) in trije italijanski klani organizacije AGESCI, ki delujejo v mestu, smo se odločili za enoletno skupno hojo na temo »biti človek meje«. Najprej smo se nekajkrat sestali samo voditelji ter začrtali smernice enoletnega sodelovanja. Z roverji in popotnicami smo se nato prvič srečali novembra, ko smo imeli v Miljah pri Trstu prvo spoznavno srečanje, na katerem je vsak klan predstavil svoje delovanje ter poletni tabor. Nato je vsak klan dva meseca samostojno poglabljal v dano temo. V klanu Trst 3-4 smo se dotikali predvsem vprašanja, koliko so nam blizu italijanski sovrstniki, koliko se čutimo blizu skavtom AGESCI in koliko skavtom iz ZSKSS. Mnenja so bila različna. V SZSO vsi cenimo res kvalitetno delovanje italijanske organizacije, vendar nas narodna in jezikovna vez močno veže na slovensko Združenje.

Prišli smo do ugotovitve, da smo res lahko most med dvema organizacijama.

Temo smo nato poglabljali tudi z zornega kota krščanskega človeka, ki je klican k odprtosti in solidarnosti do vseh narodov in narodnosti.

Prvo večje srečanje oziroma prenočevanje vseh štirih klanov iz mesta bomo imeli zdaj, konec februarja, v skavtski koči v Dragi. Skupaj bomo nato sodelovali tudi na letošnji 10. skavtski Fuzbaladi, oktobra 2012 pa že načrtujemo zaključni velik Challange, s katerem bomo poskušali biti v mestnem okolju tudi čim bolj odmevni in prodorni.

Tudi najmlajši so del mednarodnega skavtstva

Kaj pa najmlajši člani naših stegov? Nekega mrzlega popoldneva so nas obiskali volčiči iz Krdela ledenih gora, našli so namreč zemljevid, na katerem je bilo sporočilo napisano v slovenščini. Ker oni tega jezika niso poznali (sedaj pa se ga že počasi učijo), so nas prosili za pomoč. Takrat se je volčičem porodila ideja, da bi lahko šli skupaj na lov, ampak najprej se moraš dobro spoznati. Vsako krdelo je drugemu pokazalo nekaj značilnih spoznavnih igric, tako da sedaj poznamo vsa imena. Sestavili smo simbola naših organizacij in poiskali razlike, predvsem pa podobnosti, saj moramo iskati skupne lastnosti, če hočemo ustvariti dobre vezi.

Trenutno še vedno čakamo dan za skupen lov, saj nas je žal kraška burja zaprla v naše brloge, vendar vsi že nestrpno pričakujemo prijetnejše vreme, da bomo lahko razkrili, kam nas bo popeljal zemljevid!

Skavti in skavtinje imamo v rokah veselje in sproščenost v odnosih in to so darovi, s katerimi lahko na področju mednarodnega sodelovanja res veliko naredimo.

Pa srečno pot!

Peter Spazzapan, *Veseli gams, Trst 3-4*
Alenka Cergol, *Zgovorna vidra, Trst 3-4*

FUZBALADA 2012

Drage klanovke, dragi klanovci!

Wčn Pwčn klan iz Trsta vas vabi na letošnjo 10. obletnico Fuzbalade, vsakoletnega skavtskega nogometnega turnirja. Klan se tako kot prejšnja leta posebno zavzema, da bi šport zaživel kot sredstvo miru in solidarnosti med nami vsemi.

Dvodnevni turnir bo letos **14. in 15. aprila** v okolici Trsta. Začetek je predviden ob 12.30 v Trebčah. V soboto zvečer bomo imeli po večerji sv. mašo in seveda taborni ogenj. Zaključek in nagrajevanje sta predvidena v nedeljo ob 17.00.

Pomembno:

- Nogometno ekipo sestavlja sedem igralcev in morebitne rezerve.
- Na igrišču morata biti obvezno najmanj dve dekleti (v vsaki ekipi).
- Cena je 10 evrov na osebo in vključuje sobotno večerjo, prenočitev, zajtrk in kosilo v nedeljo.

Dogodek je tudi na Facebooku, če želite, lahko potrdite prisotnost: **http://www.facebook.com/events/271797549542151/**.

Ostala pravila, informacije in drugo si lahko ogledate na spletni strani **http://fuzbalada.jimdo.com/**. Za pojasnila lahko pišete na naslove, ki so v kontaktih na spletni strani http://fuzbalada.jimdo.com/kontakti/.

Bipi in se vidimo v Trstu!

TABOR V AMERIKI? ZAKAJ PA NE!

Skavti smo zares svetovni. Svetovni po naravi in po tem, koliko nas je. Kamorkoli greš, namreč najdeš ljudi, ki sledijo enakim zakonom kot ti, ki se lahko zahvalijo Bi-Piju za svoje najboljše skavtske prijatelje in dogodivščine.

Ker sem tudi jaz želela izkusiti svetovnost skavtov na lastni koži, sem se pridružila programu CCUSA, ki pripelje mlade ljudi z vsega sveta v ZDA, kjer preživijo poletje kot voditelji v enem od številnih kampov. Ker sem skavtinja, sem že od začetka vedela, da bom po vsej verjetnosti končala v kampu Girl Scouts (ženski skavti). V ZDA je pač tako, da imajo punce in fantje ločeni skavtski organizaciji.

Poletje je bilo vroče, zanimivo in vsekakor nekaj, kar bi iz srca priporočila vsem avanture željnim skavtom (torej vsem skavtom). Delala sem kot voditeljica, v samem kampu se je vsak teden izmenjalo približno 80 deklet, ki so bila razdeljena v štiri starostne skupine. Glede na število in starost sem imela še dve ali tri sovoditeljice. Naša naloga je bila, da poskrbimo, da imajo vse čiste

zobe, da so pripravljene za naslednjo aktivnost ter da dekleta preživijo najboljši teden svojega življenja. Aktivnosti se malce razlikujejo od teh na naših taborih: imeli smo bazen, kanuje, kajake, svojo kuharico in pomočnice ... Mi bi rekli, da to sploh niso pravi skavti, saj spijo v kočah tudi poleti in se namesto v reki kopajo v bazenu. Vendar so nam kljub temu precej podobni.

Kakšni smo se mi zdeli njim? Ko sem jim omenila spanje v šotorih, kuhanje nad ognjem in krajo zastav brez baterij, so mislili, da pri nas pač nimamo koč, kjer bi skavti lahko spali. Ko so zvedeli, da sami raje spimo pod milim nebom, so se odločili, da smo precej divja varianta skavtov. Čudili so se temu, da znajo pri nas že volčiči uporabljati nož, da si znamo postaviti bivake v soncu ali snegu ter da gremo na tabor z nahrbtnikom in ne s kovčkom. Vendar imajo tudi oni precej zanimivih stvari: veliko pesmi in bansov ob tabornem ognju, zmagajo pa glede priprave hrane na ognju. Kuhali smo pice v alufoliji, banano s čokolado in penicami v žerjavici, kruh z začimbami, palčke s sladkorjem in cimetom, ki so videti kot podolgovat krof ...

Če potegnem črto, smo mi veliko bolj »na harda«, vsaj v Cerknici. Vendar je tujina nekaj, kar bi moral izkusiti vsaj vsak voditelj. Glede znanja, ki ga pri nas dobimo na tabornih šolah, sem bila tam v veliki prednosti. Biti skavtski voditelj v Sloveniji je nekaj, kar nam bo koristilo vse življenje.

***Katarine Mulec**, Jezerska želva, Cerknica 1*

Moje ime je KHAN in NISEM TERORIST!

Zgornji naslov je iz čudovitega filma, ki se prične prav tako kot moje potovanje na konferenco mednarodnega katoliškega skavtstva (ICCS) v St. Louisu v ZDA: s pregledom na letališču. Sicer se mi ni bilo treba sleči, a so policisti na ameriški meji strožji, kot smo jih navajeni pri nas. A to je bil samo prvi vtis na meji. Vtis, ki ga dobiš ob ogledu akcijskih in drugih hollywoodskih filmov o Ameriki, je varljiv. Ugotovil sem, da so Američani prijetni, prijazni, gostoljubni ljudje, polni humorja, predvsem pa zelo praktični.

V ZDA me je skupaj z ženo na svojem domu sprejel Scott, ki je tudi skavtski voditelj v Belmontu, v zvezni državi Michigan. Skupaj z njuno družino sem praznoval zahvalni dan (Thanksgiving day). Zelo zanimivo je biti del tega praznovanja, ki ga sicer poznamo samo iz filmov (ko pečejo purane). Scott je poskrbel, da sem se srečal z raznimi društvi, kot so YMCA (katoliško telovadno društvo) in Društvo za demokracijo, udeležila sva se tudi razdeljevanja hrane brezdomcem v mestnem parku. Obiskal sem skavtski center, srečal pa sem se tudi s Scottovo skavtsko skupino, ki je ob obisku na moje presenečenje pripravila skupno večerjo s starši. Že nekaj let načrtujejo tabor v Sloveniji in veseli so bili mojega predavanja o naši lepi domovini.

Ameriški skavti (Boy scouts of America) v Belmontu namreč načrtujejo tabor v Sloveniji, da bi obiskali domovino škofa Friderika Barage, svetniškega kandidata, ki je bil misijonar med Indijanci v zvezni deželi Michigan. Na mestu današnjega Grand Rapidsa je Baraga ustanovil svoj drugi misijon (deloval je sicer na 5 stalnih in več občasnih misijonih). Scott me je po praznovanju zahvalnega dne popeljal na 1800 km dolgo romanje z avtomobilom po Baragovih misijonskih postojankah. Imela sva srečo, da kljub poznemu novembru ni bilo skoraj nič snega. Obiskala sva St. Sault Marie, Marquette, Arbre Croche, današnji kraj Baraga ter še nekaj drugih krajev, kjer je najprej kot duhovnik, nato pa kot škof pred 150 leti misijonaril Friderik Baraga. Indijancem iz plemen Otava in Očipve je prinesel vero v Jezusa, boljše življenje, kulturo, pismenost ter prvi slovar in slovnico v njihovem jeziku.

Še polna vtisov z romanja sva se nato zapeljala še v St. Louis na reki Mississippi, ki velja za vrata ameriškega zahoda, kjer sva se od 1. do 4. decembra 2011 vsak kot delegat svoje skavtske organizacije udeležila svetovne konference ICCS. Doživetje mednarodne skavtske konference je predvsem v srečanju skavtov iz raznih držav sveta s prav vseh kontinentov, verjamem pa, da bo tudi naše skupno načrtovanje raznih dogodkov prineslo napredek svetovnega katoliškega skavtstva.

Ob koncu sem se poln vtisov iz čudovitih ZDA in ob doživetju mednarodnega skavtstva vračal skozi čudovito mesto Chicago domov v Evropo, tokrat brez kakršnihkoli pregledov in vprašanj.

***Sandi Koren**, GDA*

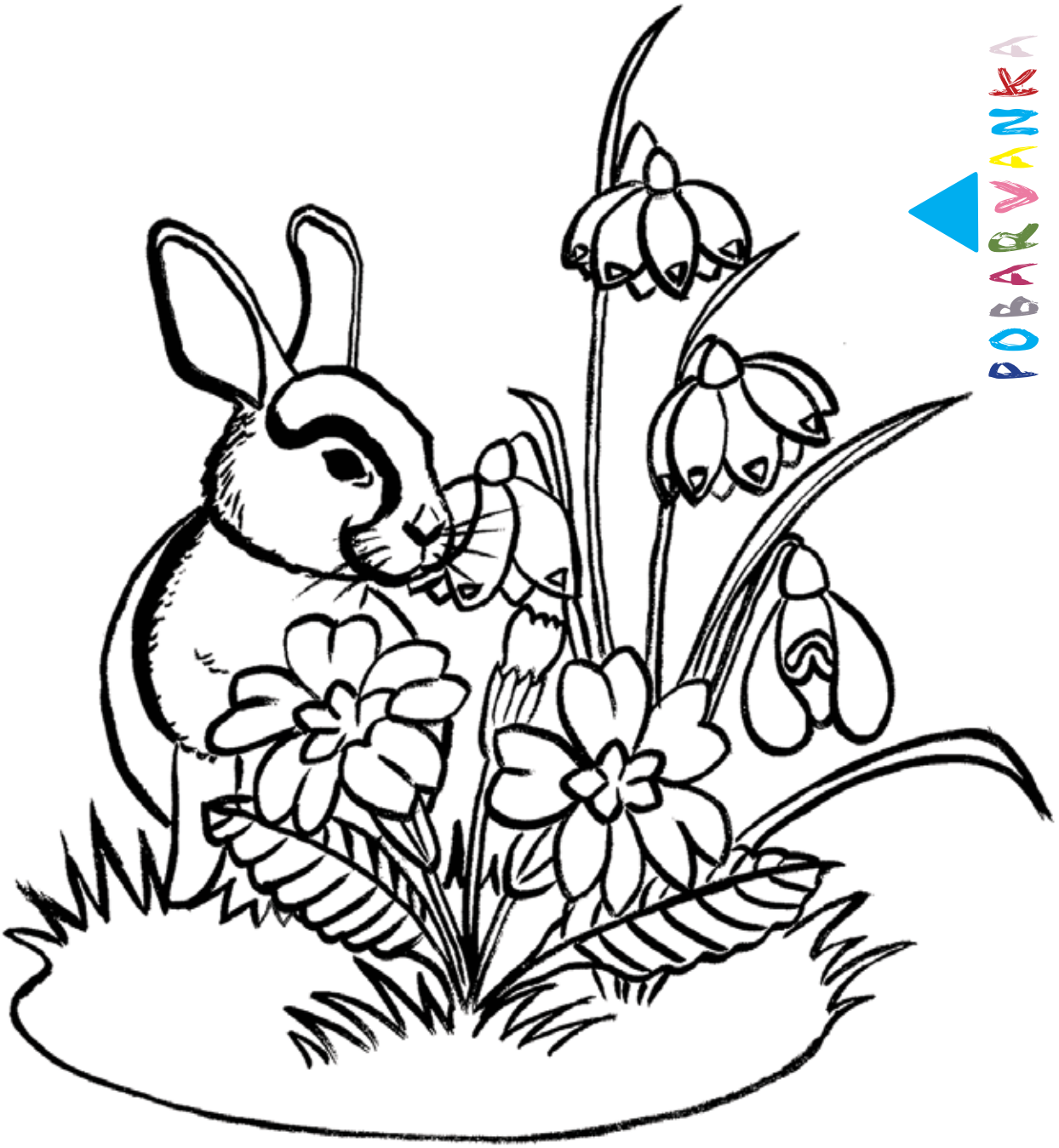

***Anja Japelj**, Živahna srna, Brezovica1*

Skavtfest 2010

ČETNIŠKI UTRINKI

Ljubljana 2
Besedili in glasba:
Gabi Šoanič

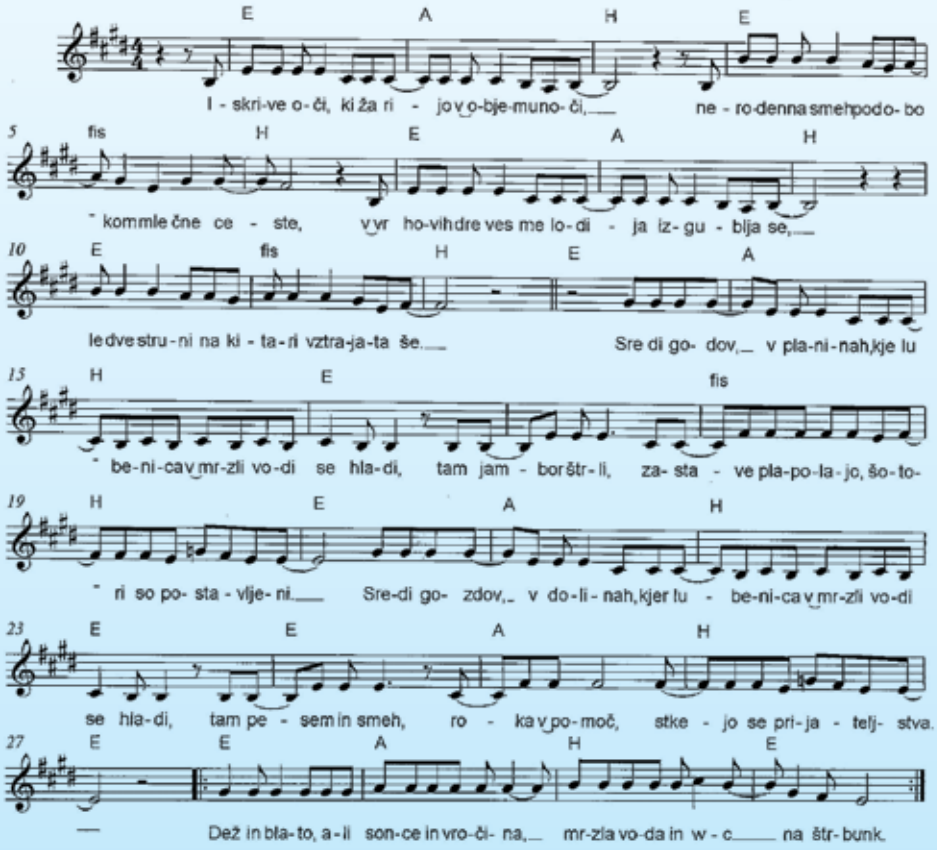

2.
Majhni in veliki se podamo na pot
z avtom, kolesom, vlakom al`pa k`r peš.
Bodi vedno z nami naš Gospod,
Ti si naš prijatelj, naša pot!

Sredi gozdov...

Skavt Peter

Zgode in nezgode

pise: E.K. risе: Bojevita

Dolga in huda zima prispeva k dolgi in bogati kurilni sezoni. Kurilna sezona v skavtski sobi je bila še posebej pestra...

Skavt je delaven in varčen!

P.S.: V dobro mam in okolja pazite kako packate svoja oblačila.

Foto: Jana Hozjan

Klanovci na zimovanju, Črenšovci 1

Foto: Matevž Cerar

Količkanje 2012, Železniki 1

Foto: Matija Zotler

Na srečanju čete, Komenda 1

Foto: Domen Granda

Veselje ob raziskanem ropu, zimovanje VV v Šentlambertu, Vrhnika 1

Foto: Matej Nidorfer

Vse najboljše za te, zimovanje stega Maribor 2 v Prevorjah

Foto: Tilen Lukan

Zimovanje krdela Rdeča roža v Davči, Logatec 1

Foto: Anja Lužnik

Pustovanje na zimovanju v Zgornjih Gorjah, četa Breznica 1

Foto: Nastija Štok

Račke na zimovanju v Preboldu, Ankaran 1